



ประกาศเทศบาลตำบลทุ่งยาว
เรื่อง ประกาศใช้แผนพัฒนาท้องถิ่น (พ.ศ. ๒๕๖๖ - ๒๕๗๐)

ด้วยเทศบาลตำบลทุ่งยาว ได้ดำเนินการจัดทำแผนพัฒนาท้องถิ่น (พ.ศ. ๒๕๖๖ - ๒๕๗๐) ตามระเบียบกระทรวงมหาดไทย ว่าด้วยการจัดทำแผนพัฒนาขององค์กรปกครองส่วนท้องถิ่น พ.ศ. ๒๕๔๘ แก้ไขเพิ่มเติมถึง (ฉบับที่ ๓) พ.ศ. ๒๕๖๑ หมวด ๓ การจัดทำแผนพัฒนาท้องถิ่น ข้อ ๑๗ ดังนี้

๑. คณะกรรมการพัฒนาท้องถิ่นจัดประชุมประชาคมท้องถิ่น ส่วนราชการและรัฐวิสาหกิจที่เกี่ยวข้อง เพื่อแจ้งแนวทางการพัฒนาท้องถิ่น รับทราบปัญหา ความต้องการประเด็นการพัฒนาและประเด็นที่เกี่ยวข้องตลอดจนความช่วยเหลือทางวิชาการและแนวทางปฏิบัติที่เหมาะสมกับสภาพพื้นที่เพื่อนำมากำหนดแนวทางการจัดทำแผนพัฒนาท้องถิ่น โดยให้นำข้อมูลพื้นฐานในการพัฒนาจากหน่วยงานต่าง ๆ และข้อมูลในแผนพัฒนาหมู่บ้านหรือแผนชุมชนมาพิจารณาประกอบการจัดทำแผนพัฒนาท้องถิ่น

๒. คณะกรรมการสนับสนุนการจัดทำแผนพัฒนาเทศบาลตำบลทุ่งยาวได้ประชุมรวบรวมแนวทางและข้อมูล จากเวทีประชาคม แผนพัฒนาชุมชน ฯลฯ นำมาจัดทำเป็นร่างแผนพัฒนาท้องถิ่น (พ.ศ. ๒๕๖๖ - ๒๕๗๐) เมื่อวันที่ ๒๕ ตุลาคม พ.ศ. ๒๕๖๔

๓. คณะกรรมการพัฒนาเทศบาลตำบลทุ่งยาวได้พิจารณาให้ความเห็นชอบร่างแผนพัฒนาท้องถิ่น (พ.ศ. ๒๕๖๖ - ๒๕๗๐) แล้ว ในคราวประชุมเมื่อวันที่ ๒๘ ตุลาคม พ.ศ. ๒๕๖๔

๔. ผู้บริหารท้องถิ่นพิจารณาอนุมัติร่างแผนพัฒนาท้องถิ่นและประกาศใช้แผนพัฒนาท้องถิ่น

ดังนั้น อาศัยอำนาจตามความในระเบียบกระทรวงมหาดไทย ว่าด้วยการจัดทำแผนพัฒนาขององค์กรปกครองส่วนท้องถิ่น พ.ศ. ๒๕๔๘ แก้ไขเพิ่มเติมถึง (ฉบับที่ ๓) พ.ศ. ๒๕๖๑ ข้อ ๑๗ และ ข้อ ๒๔ เทศบาลตำบลทุ่งยาวจึงขอประกาศใช้แผนพัฒนาท้องถิ่น (พ.ศ. ๒๕๖๖ - ๒๕๗๐)

จึงประกาศให้ทราบโดยทั่วกัน

ประกาศ ณ วันที่ ๒๘ เดือน ตุลาคม พ.ศ. ๒๕๖๔

(ลงชื่อ)

(นายเฉลิมพล ชัยเกษตรสิน)

นายกเทศมนตรีตำบลทุ่งยาว



แผนพัฒนาท้องถิ่น (พ.ศ. 2566 – 2570)

เทศบาลตำบลทุ่งยาว อำเภอปะเหลียน จังหวัดต๋ร้ง

โทรศัพท์ 0-7520-8165 โทรสาร 0-7520-8164

เว็บไซต์ www.thungyaotrang.go.th

คำนำ

การพัฒนาเศรษฐกิจ สังคม และวัฒนธรรม ภายใต้การบริหารงานของเทศบาลตำบลซึ่งเป็นหน่วยงานการบริหารราชการส่วนท้องถิ่น มีความจำเป็นต้องใช้แผนพัฒนาในการบริหารงานการพัฒนา ประกอบกับหลักการบริหารงานท้องถิ่นในปัจจุบัน มุ่งเน้นการบริหารงานโดยยึดประชาชนเป็นศูนย์กลางและสอดคล้องเชื่อมโยงกับยุทธศาสตร์การพัฒนาระดับต่าง ๆ

แผนพัฒนาท้องถิ่น (พ.ศ. ๒๕๖๖ – ๒๕๗๐) ของเทศบาลตำบลทุ่งยาว จัดทำขึ้นโดยยึดหลักความสอดคล้องและเชื่อมโยงกับแผนยุทธศาสตร์ชาติ ๒๐ ปี แผนพัฒนาเศรษฐกิจและสังคมแห่งชาติ ฉบับที่ ๑๒ แผนพัฒนาภาคใต้ แผนพัฒนากลุ่มจังหวัดภาคใต้ฝั่งอันดามัน แผนพัฒนาจังหวัดตรัง แผนยุทธศาสตร์การพัฒนาขององค์กรปกครองส่วนท้องถิ่นในเขตจังหวัด และแผนยุทธศาสตร์การพัฒนาขององค์กรปกครองส่วนท้องถิ่น โดยให้ความสำคัญกับการจัดทำแผนตามหลักประชาธิปไตย เปิดโอกาสให้ทุกภาคส่วนเข้ามามีส่วนร่วมในการจัดทำแผน เสนอสภาพปัญหา ความต้องการ และทิศทางการพัฒนาท้องถิ่น มุ่งหวังให้แผนพัฒนาท้องถิ่นสามารถบูรณาการแผนงาน/โครงการ/กิจกรรม และงบประมาณในพื้นที่ได้อย่างมีประสิทธิภาพ อันจะก่อให้เกิดประโยชน์สูงสุดแก่ประชาชน และนำไปสู่การพัฒนาพื้นที่เทศบาลตำบลทุ่งยาวให้มีการพัฒนาที่มั่นคง มั่งคั่ง ยั่งยืน

เทศบาลตำบลทุ่งยาวหวังเป็นอย่างยิ่งว่า แผนพัฒนาท้องถิ่น (พ.ศ. ๒๕๖๖ – ๒๕๗๐) จะเป็นประโยชน์และเป็นเครื่องมือในการขับเคลื่อนให้การพัฒนาพื้นที่เทศบาลตำบลทุ่งยาวเกิดเป็นรูปธรรม บรรลุผลตามเป้าหมายและสามารถตอบสนองต่อความต้องการของประชาชนได้อย่างแท้จริงต่อไป

เทศบาลตำบลทุ่งยาว

สารบัญ

	หน้า	
ส่วนที่ ๑	สภาพทั่วไปและข้อมูลพื้นฐาน	๑
	๑. ด้านกายภาพ	๑
	๒. ด้านการเมือง/การปกครอง	๕
	๓. ประชากร	๖
	๔. สภาพทางสังคม	๗
	๕. ระบบบริการพื้นฐาน	๘
	๖. ระบบเศรษฐกิจ	๑๒
	๗. ศาสนา ประเพณี วัฒนธรรม	๑๓
	๘. ทรัพยากรธรรมชาติ	๑๔
	๙. อื่น ๆ	๑๕
	๑๐. รางวัล ผลงานที่สำคัญ	๑๕
ส่วนที่ ๒	ยุทธศาสตร์การพัฒนากองค์กรปกครองส่วนท้องถิ่น	๑๗
	๑. ความสัมพันธ์ระหว่างแผนพัฒนาระดับมหภาค	๑๗
	๒. ยุทธศาสตร์ขององค์กรปกครองส่วนท้องถิ่น	๒๘
	๓. การวิเคราะห์เพื่อพัฒนาท้องถิ่น	๓๘
ส่วนที่ ๓	การนำแผนพัฒนาท้องถิ่นไปสู่การปฏิบัติ	๔๓
	๑. ยุทธศาสตร์การพัฒนาและผลงาน	๔๓
	๒. บัญชีโครงการพัฒนาท้องถิ่น	๔๕
ส่วนที่ ๔	การติดตามและประเมินผล	๑๐๓
	๑. การติดตามและประเมินผลยุทธศาสตร์	๑๐๓
	๒. การติดตามและประเมินผลโครงการ	๑๐๔
	๓. สรุปผลการพัฒนาท้องถิ่น จากแผนพัฒนาท้องถิ่น พ.ศ. ๒๕๖๑ – ๒๕๖๕	๑๐๕
	๔. ข้อเสนอแนะในการจัดทำแผนพัฒนาท้องถิ่นในอนาคต	๑๐๘



ส่วนที่ ๑

สภาพทั่วไปและข้อมูลพื้นฐาน

แผนพัฒนาท้องถิ่น

(พ.ศ. ๒๕๖๖ – ๒๕๗๐)

ของเทศบาลตำบลทุ่งยาว อำเภอปะเหลียน จังหวัดตรัง

ส่วนที่ ๑

สภาพทั่วไปและข้อมูลพื้นฐาน

๑. ด้านกายภาพ

๑.๑ ที่ตั้งของหมู่บ้านหรือชุมชนหรือตำบล

เทศบาลตำบลทุ่งยาวได้มีการจัดตั้งขึ้นตามที่ได้มีประกาศพระราชบัญญัติเปลี่ยนแปลงฐานะของสุขาภิบาลเป็นเทศบาล พ.ศ. ๒๕๔๒ ในราชกิจจานุเบกษาฉบับกฤษฎีกา เล่ม ๑๑๖ ตอนที่ ๙ก เมื่อวันที่ ๒๔ กุมภาพันธ์ พ.ศ. ๒๕๔๒ ซึ่งมีผลให้สุขาภิบาลทุ่งยาวเดิมถูกยกฐานะเป็นเทศบาลตำบลทุ่งยาว ตั้งแต่วันที่ ๒๕ พฤษภาคม พ.ศ. ๒๕๔๒ เป็นต้นมา

เทศบาลตำบลทุ่งยาว ตั้งอยู่เลขที่ ๙๙ หมู่ที่ ๒ ตำบลทุ่งยาว อำเภอปะเหลียน จังหวัดตรัง เป็นเทศบาลหนึ่งในสามของเทศบาลตำบลในอำเภอปะเหลียน มีระยะทางห่างจากที่ว่าการอำเภอปะเหลียน ๗ กิโลเมตร มีระยะทางห่างจากจังหวัดตรัง ๔๗ กิโลเมตร และมีระยะทางห่างจากกรุงเทพมหานคร ๘๗๗ กิโลเมตร

เทศบาลตำบลทุ่งยาวมีพื้นที่ทั้งหมด ๒ ตารางกิโลเมตร หรือประมาณ ๑,๓๙๐ ไร่ คิดเป็นร้อยละ ๐.๔๑ ของพื้นที่ทั้งหมดของอำเภอปะเหลียน ครอบคลุมจำนวน ๒ หมู่บ้าน คือ

- หมู่ที่ ๑ บางส่วน
- หมู่ที่ ๒ บางส่วน

มีชุมชนจำนวน ๓ ชุมชน ได้แก่

๑. ชุมชนสหธรรม
๒. ชุมชนอนามัย
๓. ชุมชนตลาด

ภาพที่ ๑ แผนที่เขตเทศบาลตำบลทุ่งยาว

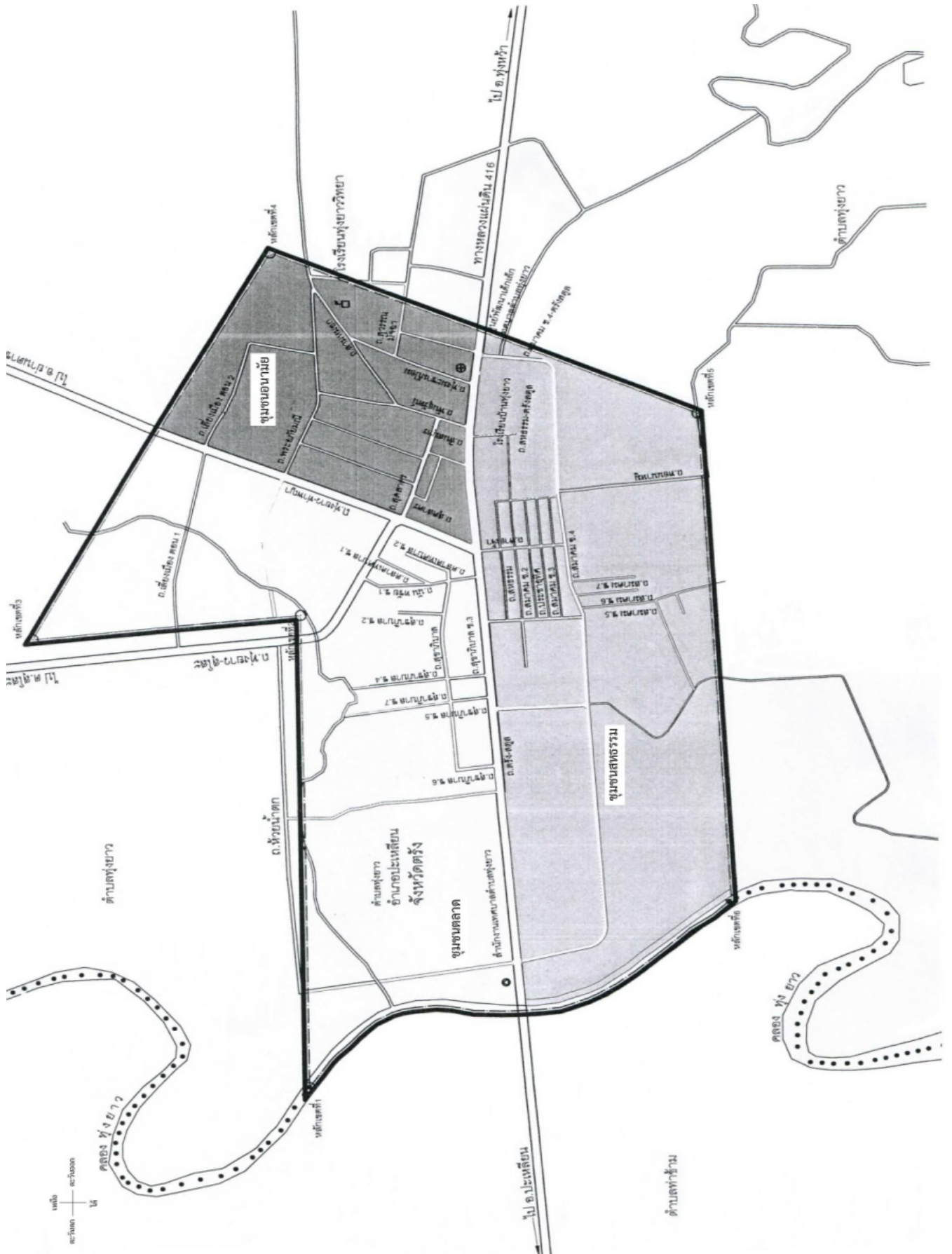

๑.๒ ลักษณะภูมิประเทศ

เทศบาลตำบลทุ่งยาวมีพื้นที่อยู่ทางทิศตะวันออกของอำเภอปะเหลียน มีลักษณะภูมิประเทศเป็นภูเขาและที่สูง ซึ่งในอำเภอปะเหลียนตำบลที่มีพื้นที่อยู่ทางทิศตะวันออกและมีลักษณะภูมิประเทศเป็นภูเขาและที่สูง ประกอบด้วย ตำบลปะเหลียน ตำบลทุ่งยาว และตำบลลิพัง ระดับความสูงของพื้นที่บางแห่งมียอดเขาสูงถึง ๗๐๐ - ๘๐๐ เมตร จากระดับน้ำทะเล โดยเฉพาะตำบลปะเหลียนแต่ลดระดับต่ำลงเมื่อเข้าสู่ตำบลทุ่งยาวและตำบลลิพัง

๑.๓ ลักษณะภูมิอากาศ

พื้นที่เทศบาลตำบลทุ่งยาวมีลักษณะภูมิอากาศแบบร้อนชื้น มีฤดูกาลแบ่งออกเป็น ๒ ฤดู คือ ฤดูร้อน และฤดูฝน ระยะเวลาของฤดูฝนจะยาวนานกว่าฤดูร้อน ดังนี้

- ฤดูร้อน อยู่ระหว่างช่วงกลางเดือนกุมภาพันธ์ถึงกลางเดือนพฤษภาคม อากาศร้อนอบอ้าวไม่ร้อนจัดเหมือนภาคอื่น ๆ เนื่องจากจังหวัดตรังตั้งอยู่ติดกับมหาสมุทรอินเดียได้รับมวลอากาศชื้นทางทะเลและมีอุณหภูมิต่ำสุดในช่วงเดือนมีนาคมและเดือนเมษายน

- ฤดูฝน อยู่ระหว่างกลางเดือนพฤษภาคมถึงกลางเดือนกุมภาพันธ์ ซึ่งฤดูฝนแบ่งออกเป็น ๒ ช่วง คือ ช่วงแรกเริ่มตั้งแต่กลางเดือนพฤษภาคมถึงกลางเดือนตุลาคม เป็นช่วงที่ลมมรสุมตะวันตกเฉียงใต้พัดผ่านเข้าสู่ภาคใต้ฝั่งตะวันตกทำให้มีฝนตกมาก ปริมาณฝนสูงสุดอยู่ในเดือนกันยายน และช่วงที่สองเริ่มตั้งแต่กลางเดือนกุมภาพันธ์ เป็นช่วงที่ลมมรสุมตะวันออกเฉียงเหนือพัดผ่านทำให้มีฝนตกค่อนข้างน้อย

๑.๔ ลักษณะของดิน

ชุมชนเทศบาลตำบลทุ่งยาวมีการตั้งถิ่นฐานเกาะกลุ่มตามแนวทางหลวงแผ่นดินหมายเลข ๔๑๖ และจะเกาะกลุ่มตามถนนซอยต่าง ๆ โดยมีการเกาะกลุ่มหนาแน่นบริเวณปากตะวันออกของทางหลวงแผ่นดินหมายเลข ๔๑๖ ลักษณะของชุมชนจะตั้งถิ่นฐานแบบกระจายตัว โดยจะกระจายอยู่ทั่วไปภายในพื้นที่ทำกินของตนเอง ได้แก่ บริเวณสวนยางพารา และสวนปาล์ม น้ำมัน ร้านค้าต่าง ๆ จะแทรกตัวสลับกับพื้นที่อยู่อาศัยซึ่งสามารถจำแนกการใช้ประโยชน์ที่ดินได้ดังต่อไปนี้

- การใช้ประโยชน์ที่ดินประเภทที่อยู่อาศัย บ้านพักอาศัยจะเกาะกลุ่มหนาแน่นตามชุมชนย่านพาณิชย์กรรม คือ ด้านตะวันออกของเทศบาลบริเวณสองฟากทางหลวงแผ่นดินหมายเลข ๔๑๖ ซึ่งเป็นถนนสายหลักผ่านชุมชน และมีแนวโน้มขยายตัวเพิ่มขึ้น ส่วนใหญ่เป็นที่อยู่อาศัยแบบห้องแถวและตึกแถว และมีการก่อสร้างอาคารอยู่อาศัย รองลงมาเป็นบริเวณด้านเหนือของเทศบาลจะเป็นเส้นทางผ่านไปยังอำเภอย่านตาขาว นอกจากนี้กระจายอยู่ตามโรงเรียน วัด และพื้นที่เกษตรกรรม ที่ดินประเภทนี้มีพื้นที่ประมาณ ๒๔๙.๙๓ ไร่ หรือคิดเป็นร้อยละ ๑๙.๙๙ ของพื้นที่ทั้งหมด

- การใช้ประโยชน์ที่ดินประเภทพาณิชย์ ได้แก่ พื้นที่บริเวณศูนย์กลางชุมชนสองฟากทางหลวงแผ่นดินหมายเลข ๔๑๕ แทรกตัวอยู่กับที่อยู่อาศัยบริเวณศูนย์ราชการ ได้แก่ บริเวณทางหลวงแผ่นดินหมายเลข ๔๑๖ ซึ่งเป็นร้านค้าปลีก เป็นตึกแถว และตึกแถวสองชั้น มีสถานีบริการน้ำมัน ๒ แห่ง คือ ปิมน้ำมัน เอสโซ่ และปิมน้ำมัน ปตท. ตั้งอยู่บริเวณด้านเหนือและด้านใต้ของเขตเทศบาลปากตะวันออกของทางหลวงแผ่นดินหมายเลข ๔๑๖ ที่ดินประเภทนี้มีพื้นที่ประมาณ ๑๑๔.๔๗ ไร่ หรือร้อยละ ๙.๑๖ ของพื้นที่ทั้งหมด

- การใช้ประโยชน์ที่ดินประเภทเกษตรกรรมและที่ว่าง เป็นการใช้ประโยชน์ที่ดินส่วนใหญ่ของเทศบาลตำบลทุ่งยาว ส่วนมากเป็นพื้นที่สวนยางพารา และปาล์มน้ำมัน มีปลูกผักบ้าง โดยจะกระจายอยู่โดยรอบของชุมชน ที่ดินประเภทนี้มีพื้นที่ประมาณ ๗๕๔.๑๖ ไร่ หรือคิดเป็นร้อยละ ๖๐.๓๓ ของพื้นที่ทั้งหมด

- การใช้ประโยชน์ที่ดินประเภทนันทนาการในเขตเทศบาลตำบลทุ่งยาว มีสวนสุขภาพสนามเด็กเล่น เนื้อที่ ๒ ไร่ ๖๗ ตารางวา ตั้งอยู่ตรงข้ามธนาคารกรุงเทพฯ จำกัด (มหาชน) สาขาปะเหลียน ศูนย์ออกกำลังกายเทศบาลตำบลทุ่งยาวตั้งอยู่บริเวณชุมชนตลาด และยังมีสวนสุขภาพบริเวณสระน้ำ เนื้อที่ประมาณ ๔ ไร่ ตั้งอยู่หมู่ที่ ๒ ที่ดินประเภทนี้มีพื้นที่ประมาณ ๑๒.๓๐ ไร่ หรือคิดเป็นร้อยละ ๐.๙๘ ของพื้นที่ทั้งหมด

- การใช้ประโยชน์ที่ดินประเภทสถาบันการศึกษาในพื้นที่เทศบาลตำบลทุ่งยาว มีสถานศึกษาที่เป็นโรงเรียนระดับประถมศึกษา คือ โรงเรียนบ้านทุ่งยาว ตั้งอยู่บริเวณด้านตะวันออกของเทศบาลตำบลทุ่งยาว นอกจากนี้มีศูนย์พัฒนาเด็กเล็กเทศบาลตำบลทุ่งยาวอยู่ติดกับโรงเรียนบ้านทุ่งยาว ที่ดินประเภทนี้มีพื้นที่ประมาณ ๓๐.๔๑ ไร่ หรือคิดเป็นร้อยละ ๒.๔๓ ของพื้นที่ทั้งหมด

- การใช้ประโยชน์ที่ดินประเภทสถาบันราชการ การสาธารณสุขโรคและสาธารณสุขการ ได้แก่ สำนักงานเทศบาลตำบลทุ่งยาว ศูนย์ออกกำลังกายเทศบาลตำบลทุ่งยาว ศูนย์ ICT โรงพยาบาลส่งเสริมสุขภาพตำบลทุ่งยาว จะเกาะกลุ่มบริเวณศูนย์กลางชุมชน กระจายตัวอยู่ตามถนนสายหลัก ที่ดินประเภทนี้มีพื้นที่ประมาณ ๘.๖๘ ไร่ หรือคิดเป็นร้อยละ ๐.๖๙ ของพื้นที่ทั้งหมด

- การใช้ประโยชน์ที่ดินประเภทอื่น ๆ ได้แก่ ถนน ซอย แหล่งน้ำ และลำคลอง เป็นต้น มีพื้นที่ประมาณ ๘๐.๕๐ ไร่ หรือคิดเป็นร้อยละ ๖.๔๐ ของพื้นที่ทั้งหมด

ตารางที่ ๑ แสดงการใช้ที่ดิน พ.ศ. ๒๕๕๗ ผังเมืองรวมชุมชนเทศบาลตำบลทุ่งยาว

ประเภทการใช้ที่ดิน	ผังเมืองรวมชุมชนเทศบาลตำบลทุ่งยาว		
	พื้นที่ (ไร่)	พื้นที่ (ตร.กม.)	ร้อยละ
๑. ที่อยู่อาศัย	๑๐๕.๗๙	๐.๑๗	๘.๔๖
๒. ที่อยู่อาศัยกึ่งพาณิชย์	๙๘.๐๐	๐.๑๖	๗.๘๕
๓. พาณิชยกรรม	๒๒.๕๕	๐.๐๔	๑.๘๐
๔. เกษตรกรรมและที่ว่าง	๙๒๔.๑๖	๑.๔๘	๗๓.๙๔
๕. ที่นันทนาการ	๙.๗๘	๐.๐๒	๐.๗๘
๖. สถาบันการศึกษา	๓๐.๔๑	๐.๐๔	๒.๔๓
๗. สถานที่ราชการ การสาธารณสุขโรค สาธารณูปการ	๘.๖๘	๐.๐๑	๐.๖๙
๘. ถนน ซอย แม่น้ำ ห้วย หนอง บึง	๕๐.๖๓	๐.๐๘	๔.๐๕
รวม	๑,๒๕๐.๐๐	๒.๐๐	๑๐๐.๐๐

๒. ด้านการเมือง/การปกครอง

๒.๑ เขตการปกครอง

เทศบาลตำบลทุ่งยาวมีอาณาเขตติดต่อกับพื้นที่ต่าง ๆ และจังหวัดใกล้เคียง ดังนี้

ทิศเหนือ	จดหมู่ที่ ๒ ตำบลทุ่งยาว	(มั่งสู่นครศรีธรรมราช)
ทิศใต้	จดหมู่ที่ ๑ ตำบลทุ่งยาว	(มั่งสู่นครศรีธรรมราช)
ทิศตะวันออก	จดหมู่ที่ ๑ ตำบลทุ่งยาว	(มั่งสู่นครศรีธรรมราช)
ทิศตะวันตก	จดหมู่ที่ ๖ ตำบลท่าข้าม (คลองทุ่งยาว)	(มั่งสู่นครศรีธรรมราช)

๒.๒ การเลือกตั้ง

เทศบาลตำบลทุ่งยาวเป็นองค์กรปกครองส่วนท้องถิ่นขนาดเล็ก มีฐานะเดิมเป็นสุขาภิบาล การจัดตั้งเทศบาลตำบลทุ่งยาวกระทำโดยประกาศพระราชบัญญัติเปลี่ยนแปลงฐานะของสุขาภิบาลเป็นเทศบาล พ.ศ. ๒๕๔๒ ในราชกิจจานุเบกษาฉบับกฤษฎีกา เล่ม ๑๖๖ ตอนที่ ๙๓ เมื่อวันที่ ๒๔ กุมภาพันธ์ พ.ศ. ๒๕๔๒

เทศบาลตำบลทุ่งยาวประกอบด้วยคณะผู้บริหารท้องถิ่นและสภาเทศบาล รายละเอียดดังนี้

๒.๒.๑ คณะผู้บริหารท้องถิ่น ประกอบด้วย นายกเทศมนตรี ซึ่งได้รับเลือกตั้งโดยตรงจากประชาชน อยู่ในตำแหน่งคราวละ ๔ ปี และรองนายกเทศมนตรี จำนวน ๒ ท่าน ที่ปรึกษานายกเทศมนตรี จำนวน ๑ ท่าน และเลขานุการนายกเทศมนตรี จำนวน ๑ ท่าน ซึ่งได้รับการแต่งตั้งจากนายกเทศมนตรี มีหน้าที่ในการควบคุมและรับผิดชอบในการบริหารกิจการของเทศบาลตามกฎหมาย มีรายนามดังต่อไปนี้

- นายเฉลิมพล	ชัยเกษตรสิน	นายกเทศมนตรี
- นายทวี	แก้วเอี่ยม	รองนายกเทศมนตรี
- นายสมชาย	สุขพรสวรรค์	รองนายกเทศมนตรี
- นายปิติ	มนัสปิยะเลิศ	ที่ปรึกษานายกเทศมนตรี
- นายบุญยืน	นาคบรรพ์	เลขานุการนายกเทศมนตรี

๒.๒.๒ สภาเทศบาล ประกอบด้วยสมาชิกสภาเทศบาล จำนวน ๑๒ คน ซึ่งได้รับเลือกตั้งโดยตรงจากประชาชน อยู่ในตำแหน่งคราวละ ๔ ปี มีหน้าที่พิจารณาและออกกฎหมายของเทศบาล ที่เรียกว่า “เทศบัญญัติ” ตรวจสอบและควบคุมการบริหารเทศบาลของฝ่ายบริหาร ให้ความเห็นชอบงบประมาณรายจ่ายประจำปีของเทศบาล สมาชิกสภาเทศบาลตำบลทุ่งยาว มีรายนามดังต่อไปนี้

- นายสมชาย	ปรีชาตินนท์	ประธานสภาเทศบาล
- นายพิพัฒน์	แก้วเอี่ยม	รองประธานสภาเทศบาล
- นายนนทวัฒน์	ชัยเกษตรสิน	สมาชิกสภาเทศบาล
- นายวาทัญญู	แซ่ไคว้	สมาชิกสภาเทศบาล
- จำตรีสุขเชษฐ์	ปรียานุชพรหมา	สมาชิกสภาเทศบาล
- นายธนพัฒน์	แก้วเอี่ยม	สมาชิกสภาเทศบาล
- นายก่อพิทักษ์	แก้วเอี่ยม	สมาชิกสภาเทศบาล
- นางนาฏลดา	แก้วเอี่ยม	สมาชิกสภาเทศบาล
- นายประวิทย์	ธีระกุลพิศุทธิ์	สมาชิกสภาเทศบาล
- นายบุญช่วย	กิจปกรณสันติ	สมาชิกสภาเทศบาล
- นายบุญวิทย์	ก้าวสัมพันธ์	สมาชิกสภาเทศบาล
- นายปณณวิชัย	ธีระกุลพิศุทธิ์	สมาชิกสภาเทศบาล

๓. ประชากร

๓.๑ ข้อมูลเกี่ยวกับจำนวนประชากร

- ประชากรในเขตเทศบาลตำบลทุ่งยาว มีจำนวน ๒,๔๕๖ คน แยกเป็นชาย ๑,๑๔๕ คน และหญิง ๑,๓๑๑ คน
- ครั้วเรือนในเขตเทศบาลตำบลทุ่งยาว มีจำนวน ๑,๐๙๐ ครั้วเรือน

ตารางที่ ๒ ข้อมูลจำนวนประชากรและจำนวนครั้วเรือน

ข้อมูลประชากร	พ.ศ. ๒๕๖๑	พ.ศ. ๒๕๖๒	พ.ศ. ๒๕๖๔
ชาย	๑,๑๘๓	๑,๒๐๖	๑,๑๔๕
หญิง	๑,๓๒๒	๑,๓๓๖	๑,๓๑๑
รวม	๒,๕๐๕	๒,๕๔๒	๒,๔๕๖
ข้อมูลครั้วเรือน	๑,๐๖๒	๑,๐๗๗	๑,๐๙๐
	ข้อมูลเดือน เม.ย. ๒๕๖๑	ข้อมูลเดือน เม.ย. ๒๕๖๒	ข้อมูลเดือน มิ.ย. ๒๕๖๔

๓.๒ ช่วงอายุและจำนวนประชากร

ตารางที่ ๓ ข้อมูลจำนวนประชากรแยกตามช่วงอายุ

ช่วงอายุ	ชาย	หญิง	รวม
อายุต่ำกว่า ๑๘ ปี	๒๘๓	๒๙๗	๕๘๐
อายุ ๑๘ – ๖๐ ปี	๖๙๗	๘๒๒	๑,๕๑๙
อายุมากกว่า ๖๐ ปี	๑๖๕	๑๙๒	๓๕๗
รวมทั้งสิ้น	๑,๑๔๕	๑,๓๑๑	๒,๔๕๖

(สำนักทะเบียนท้องถิ่น เทศบาลตำบลทุ่งยาว, มิถุนายน ๒๕๖๔)

๔. สภาพทางสังคม

๔.๑ การศึกษา

ในเขตเทศบาลตำบลทุ่งยาว มีความพร้อมทางด้านการศึกษาสูง มีสถานศึกษาหลายแห่งตั้งอยู่ในพื้นที่ ทั้งระดับปฐมวัย และประถมศึกษา ซึ่งการศึกษาเป็นส่วนสำคัญในการเสริมสร้างศักยภาพของประชาชนในพื้นที่ ให้สามารถปรับตัวได้เท่าทันความเจริญด้านต่าง ๆ ที่หลั่งไหลเข้ามาอย่างรวดเร็ว

ปัจจุบันเทศบาลตำบลทุ่งยาว มีศูนย์พัฒนาเด็กเล็กในสังกัดเทศบาล จำนวน ๑ แห่ง รวมทั้งมีโรงเรียนสังกัดสำนักบริหารงานคณะกรรมการส่งเสริมการศึกษาเอกชน จำนวน ๑ แห่ง และโรงเรียนสังกัดเขตพื้นที่การศึกษาตรัง เขต ๑ จำนวน ๑ แห่ง ตามรายละเอียดดังนี้

- ศูนย์พัฒนาเด็กเล็กในสังกัดเทศบาล
เปิดสอนตั้งแต่ชั้นเตรียมอนุบาล – ชั้นอนุบาล ๓
- โรงเรียนทุ่งยาววิทยา เป็นโรงเรียนสังกัดสำนักบริหารงานคณะกรรมการส่งเสริมการศึกษาเอกชน เปิดสอนตั้งแต่ชั้นอนุบาล – ชั้นประถมศึกษาปีที่ ๑ – ๖
- โรงเรียนบ้านทุ่งยาว เป็นโรงเรียนสังกัดเขตพื้นที่การศึกษาตรัง เขต ๑
เปิดสอนตั้งแต่ชั้นอนุบาล – ชั้นประถมศึกษาปีที่ ๑ – ๖

๔.๒ สาธารณสุข

สถานพยาบาล ในเขตเทศบาลตำบลทุ่งยาวมีสถานพยาบาลหลายแห่ง ทั้งในลักษณะของโรงพยาบาลของรัฐบาล คลินิก และร้านขายยาของเอกชน มีรายละเอียดดังนี้

- คลินิก ๒ แห่ง
- ร้านขายยา ๕ แห่ง
- โรงพยาบาลส่งเสริมสุขภาพตำบลทุ่งยาว ๑ แห่ง

๔.๓ อาชญากรรม

ในเขตพื้นที่เทศบาลตำบลทุ่งยาวมีเหตุอาชญากรรมเพียงเล็กน้อย เนื่องจากเป็นสังคมแบบเครือญาติ ถ้อยทีถ้อยอาศัย ช่วยเหลือเกื้อกูลกัน ในยามวิกาลก็จะมีตำรวจจากสถานีตำรวจภูธรปะเหลียนคอยลาดตระเวนสอดส่องความเรียบร้อย

๔.๔ ยาเสพติด

ยาเสพติดในเขตพื้นที่เทศบาลตำบลทุ่งยาว ยังมีผู้ติดยาเสพติดอยู่บ้างเล็กน้อย ส่วนใหญ่จะเป็นพืชไร่กระท่อม

๔.๕ การสังคมสงเคราะห์

เทศบาลตำบลทุ่งยาวได้จัดสวัสดิการให้กับบุคคล ๓ ประเภท คือ

- ผู้สูงอายุ ได้รับเบี้ยยังชีพผู้สูงอายุทุกเดือน จำนวน ๓๓๙ คน
(ข้อมูล ณ เดือนกรกฎาคม ๒๕๖๔)
- ผู้พิการ ได้รับเบี้ยยังชีพผู้พิการทุกเดือน ๆ ละ ๘๐๐ บาท จำนวน ๖๐ คน
(ข้อมูล ณ เดือนกรกฎาคม ๒๕๖๔)
- ผู้ป่วยเอดส์ ได้จัดสรรงบประมาณสำหรับเบี้ยยังชีพผู้ป่วยเอดส์ไว้เป็นประจำทุกปี แต่ไม่มีผู้แจ้งขอความประสงค์รับเบี้ยยังชีพดังกล่าว

๕. ระบบบริการพื้นฐาน

๕.๑ การคมนาคมขนส่ง (ทางบก, ทางน้ำ, ทางราง ฯลฯ)

การคมนาคมขนส่งของคนในเขตเทศบาลตำบลทุ่งยาวจะใช้การคมนาคมขนส่งทางบก โดยใช้รถยนต์ส่วนตัว และมีรถตู้โดยสารประจำทางในการเดินทางไปยังเขตเมืองจังหวัดตรัง ส่วนการคมนาคมขนส่งทางน้ำและทางราง ภายในเขตเทศบาลยังไม่มีบริการให้

ทางรถยนต์ การเดินทางจากจังหวัดตรังสู่เทศบาลตำบลทุ่งยาว และจากเทศบาลตำบลทุ่งยาวไปยังจังหวัดอื่น ๆ โดยใช้เส้นทางหลวงแผ่นดินหมายเลข ๔๑๖ ตอนจากปะเหลียน – สตูล มีรถโดยสารประจำทางที่ให้บริการคือรถตู้

- รถตู้ (ตรัง - หงสตาร์) มีสถานีจอดรถ และจุดรับ - ส่งผู้โดยสาร อยู่ข้างร้านทองธรรมทวี
- รถตู้ (ตรัง - สตูล) มีสถานีจอดรถ และจุดรับ - ส่งผู้โดยสาร อยู่บริเวณ ๗ - eleven (ทุ่งยาว)

การคมนาคมขนส่งทางบกของเทศบาลกับชุมชนภายในเขตเทศบาลและชุมชนอื่นๆ โดยถนนสายต่าง ๆ ภายในเขตเทศบาลซึ่งส่วนใหญ่มีสภาพดี สะดวกต่อการสัญจรไป - มา มีถนนจำนวน ๕๘ สาย แยกได้ ดังนี้

ถนนสายหลัก จำนวน ๓ สาย ได้แก่

๑. ตรัง - สตูล (ทางหลวงหมายเลข ๔๑๖)
 ๒. ทุ่งยาว - ท่าพญา (ทางหลวงหมายเลข ๔๑๕)
 ๓. ทุ่งยาว - สุโสะ
- * ถนนสายหลักของกรมทางหลวง

ถนนในเขตเทศบาลตำบลทุ่งยาว จำนวน ๕๕ สาย แยกได้เป็น

๑. ถนนคอนกรีตเสริมเหล็ก จำนวน ๕๒ สาย
๒. ถนนลาดยาง จำนวน ๓ สาย
๓. ถนนลูกรัง จำนวน ๑ ตอน

ตารางที่ ๔ รายละเอียดถนนในเขตเทศบาลตำบลทุ่งยาว

ชุมชนอนามัย

ที่	ชื่อถนน	ลักษณะ/ประเภท	ขนาด	ลักษณะการระบายน้ำ		
				คูระบายน้ำ	รางยู	ท่อระบายน้ำ
๑	ถนนพระอภัยมณี	คอนกรีตเสริมเหล็ก	กว้าง ๖ ม. ระยะทาง ๔๖๐ ม.			/
๒	ถนนพันธุรัตน์	คอนกรีตเสริมเหล็ก	กว้าง ๖ ม. ระยะทาง ๓๒๐ ม.		/	
๓	ถนนสินสมุทร	คอนกรีตเสริมเหล็ก	กว้าง ๕ ม. ระยะทาง ๘๒ ม.			
๔	ถนนสินสมุทร ๑	คอนกรีตเสริมเหล็ก	กว้าง ๕ ม. ระยะทาง ๑๐๔ ม.			

ที่	ชื่อถนน	ลักษณะ/ประเภท	ขนาด	ลักษณะการระบายน้ำ		
				คูระบายน้ำ	รางยู	ท่อระบายน้ำ
๕	ถนนสุตสาคร	คอนกรีตเสริมเหล็ก	กว้าง ๖ ม. ระยะทาง ๒๕๐ ม.			/
๖	ถนนสุตสาคร ๑	คอนกรีตเสริมเหล็ก	กว้าง ๔ ม. ระยะทาง ๘๕ ม.			/
๗	ถนนสุวรรณมัจฉา	คอนกรีตเสริมเหล็ก	กว้าง ๖ ม. ระยะทาง ๑๗๒ ม.			/
๘	ถนนชลธารา	คอนกรีตเสริมเหล็ก	กว้าง ๖ ม. ระยะทาง ๑๗๐ ม.			
๙	ถนนมะขามป้อม	คอนกรีตเสริมเหล็ก	กว้าง ๖ ม. ระยะทาง ๖๑๐ ม.			/
๑๐	ถนนเลี้ยงเมือง ตอน ๒	ลาดยาง	กว้าง ๖ ม. ระยะทาง ๔๑๐ ม.			
๑๑	ถนนสุตสาคร - ถนนพระอภัยมณี ซ.๑	คอนกรีตเสริมเหล็ก	กว้าง ๙ ม. ระยะทาง ๒๖๕ ม.			/
๑๒	ถนนสุตสาคร - ถนนพระอภัยมณี ซ.๒	คอนกรีตเสริมเหล็ก	กว้าง ๙ ม. ระยะทาง ๒๖๕ ม.			/
๑๓	ถนนพันธุรัตน์ - ถนนพระอภัยมณี	คอนกรีตเสริมเหล็ก	กว้าง ๕ ม. ระยะทาง ๑๘๐ ม.			
๑๔	ถนนสามหมอก	คอนกรีตเสริมเหล็ก	กว้าง ๖ ม. ระยะทาง ๑๙๕ ม.			/
๑๕	ถนนพระอภัยมณี ซ.๑ - ถนนพระอภัยมณี ซ.๒	คอนกรีตเสริมเหล็ก	กว้าง ๖ ม. ระยะทาง ๕๓ ม.			

ชุมชนสหธรรม

ที่	ชื่อถนน	ลักษณะ/ประเภท	ขนาด	ลักษณะการระบายน้ำ		
				คูระบายน้ำ	รางยู	ท่อระบายน้ำ
๑	ถนนสหธรรม	คอนกรีตเสริมเหล็ก	กว้าง ๑๑.๕๐ ม. ระยะทาง ๔๒๖ ม.	/		/
๒	ถนนสหธรรม - ถนนตรัง - สตูล	คอนกรีตเสริมเหล็ก	กว้าง ๖ ม. ระยะทาง ๓๕๘ ม.			
๓	ถนนสมาคม	คอนกรีตเสริมเหล็ก	กว้าง ๖ ม. ระยะทาง ๑๔๗ ม.	/	/	
๔	ถนนสมาคม ซอย ๑	คอนกรีตเสริมเหล็ก	กว้าง ๖ ม. ระยะทาง ๒๓๒ ม.	/	/	
๕	ถนนสมาคม ซอย ๒	คอนกรีตเสริมเหล็ก	กว้าง ๔ ม. ระยะทาง ๒๓๖ ม.	/	/	
๖	ถนนสมาคม ซอย ๓	คอนกรีตเสริมเหล็ก	กว้าง ๓.๒ ม. ระยะทาง ๒๕๘ ม.	/	/	

ที่	ชื่อถนน	ลักษณะ/ประเภท	ขนาด	ลักษณะการระบายน้ำ		
				คูระบายน้ำ	รางยู	ท่อระบายน้ำ
๗	ถนนสมาคม ซอย ๔	คอนกรีตเสริมเหล็ก	กว้าง ๖ ม. ระยะทาง ๒๘๘ ม.			/
๘	ถนนสมาคม ซอย ๕	คอนกรีตเสริมเหล็ก	กว้าง ๕ ม. ระยะทาง ๑๔๐ ม.			/
			กว้าง ๖ ม. ระยะทาง ๑๖๕ ม.			
๙	ถนนสมาคม ซอย ๖	ลาดยาง	กว้าง ๖ ม. ระยะทาง ๑๔๐ ม.			/
๑๐	ถนนสมาคม ซอย ๗	คอนกรีตเสริมเหล็ก	กว้าง ๕ ม. ระยะทาง ๑๕๔ ม.			/
๑๑	ถนนสมาคม ซอย ๘	คอนกรีตเสริมเหล็ก	กว้าง ๖ ม. ระยะทาง ๑๐๐ ม.			
๑๒	ถนนสมาคม ซอย ๙	คอนกรีตเสริมเหล็ก	กว้าง ๖ ม. ระยะทาง ๑๐๐ ม.			
๑๓	ถนนศาลเจ้า	คอนกรีตเสริมเหล็ก	กว้าง ๔ ม. ระยะทาง ๔๐ ม.	/		
			กว้าง ๖ ม. ระยะทาง ๑๕๐ ม.	/		
๑๔	ถนนประชาอุทิศ	คอนกรีตเสริมเหล็ก	กว้าง ๖ ม. ระยะทาง ๔๒๐ ม.	/		/
๑๕	ถนนทอนนาหุม	คอนกรีตเสริมเหล็ก	กว้าง ๖ ม. ระยะทาง ๓๗๐ ม.			
๑๖	ถนนเทศบาล ซ.๒	คอนกรีตเสริมเหล็ก	กว้าง ๘ ม. ระยะทาง ๑๗๐ ม.			

ชุมชนตลาด

ที่	ชื่อถนน	ลักษณะ/ประเภท	ขนาด	ลักษณะการระบายน้ำ		
				คูระบายน้ำ	รางยู	ท่อระบายน้ำ
๑	ถนนสุขาภิบาล	คอนกรีตเสริมเหล็ก	กว้าง ๖ ม. ระยะทาง ๓๖๕ ม.			/
๒	ถนนสุขาภิบาล ซอย ๑	คอนกรีตเสริมเหล็ก	กว้าง ๔.๕ ม. ระยะทาง ๖๐ ม.			
๓	ถนนสุขาภิบาล ซอย ๒	คอนกรีตเสริมเหล็ก	กว้าง ๕ ม. ระยะทาง ๘๐ ม.	/		
๔	ถนนสุขาภิบาล ซอย ๓	คอนกรีตเสริมเหล็ก	กว้าง ๖ ม. ระยะทาง ๘๕ ม.			
๕	ถนนสุขาภิบาล ซอย ๔	คอนกรีตเสริมเหล็ก	กว้าง ๖ ม. ระยะทาง ๑๔๕ ม.			/
๖	ถนนสุขาภิบาล ซอย ๕	คอนกรีตเสริมเหล็ก	กว้าง ๕ ม. ระยะทาง ๘๕ ม.	/		
๗	ถนนสุขาภิบาล ซอย ๖	คอนกรีตเสริมเหล็ก	กว้าง ๖ ม. ระยะทาง ๘๕ ม.			/
๘	ถนนสุขาภิบาล ซอย ๗	คอนกรีตเสริมเหล็ก	กว้าง ๖ ม. ระยะทาง ๑๔๐ ม.			
		ลูกรัง	กว้าง ๖ ม. ระยะทาง ๘๐ ม.			

ที่	ชื่อถนน	ลักษณะ/ประเภท	ขนาด	ลักษณะการระบายน้ำ		
				คูระบายน้ำ	รางยู	ท่อระบายน้ำ
๙	ถนนสุขาภิบาล ซอย ๘	คอนกรีตเสริมเหล็ก	กว้าง ๖ ม. ระยะทาง ๖๐ ม.			
๑๐	ถนนสุขาภิบาล ซอย ๙	คอนกรีตเสริมเหล็ก	กว้าง ๖ ม. ระยะทาง ๑๕๒ ม.			
๑๑	ถนนตรัง – สตุล เชื่อมถนนห้วยน้ำตก	คอนกรีตเสริมเหล็ก	กว้าง ๘ ม. ระยะทาง ๔๗๐ ม.			
๑๒	ถนนห้วยน้ำตก	คอนกรีตเสริมเหล็ก	กว้าง ๖ ม. ระยะทาง ๙๓๐ ม.			
๑๓	ถนนเลี้ยวเมือง ตอน ๒	ลาดยาง	กว้าง ๘ ม. ระยะทาง ๔๗๐ ม.			
๑๔	ถนนเลี้ยวเมืองตรัง - สตุล ถึงห้วยน้ำตก	คอนกรีตเสริมเหล็ก	กว้าง ๖ ม. ระยะทาง ๕๐๐ ม.			
๑๕	ถนนตลาดสด ถึงทุ่งยาว-ท่าพญา	คอนกรีตเสริมเหล็ก	กว้าง ๖ ม. ระยะทาง ๒๗๕ ม.			
๑๖	ถนนตลาดสดเทศบาล ซอย ๑	คอนกรีตเสริมเหล็ก	กว้าง ๑๐ ม.ระยะทาง ๑๐๐ ม.			
๑๖	ถนนตลาดสดเทศบาล ซอย ๒	คอนกรีตเสริมเหล็ก	กว้าง ๖ ม. ระยะทาง ๑๔๕ ม.			
๑๗	ถนนตลาดสดเทศบาล ซอย ๓	คอนกรีตเสริมเหล็ก	กว้าง ๖ ม. ระยะทาง ๑๓๐ ม.			
๑๘	ถนนตลาดสดเทศบาล ซอย ๔	คอนกรีตเสริมเหล็ก	กว้าง ๖ ม. ระยะทาง ๒๑๐ ม.			/
๑๙	ถนนตลาดสดเทศบาล ซอย ๕	คอนกรีตเสริมเหล็ก	กว้าง ๘ ม. ระยะทาง ๘๐ ม.			
๒๐	ถนนตลาดสดเทศบาล ซอย ๖	คอนกรีตเสริมเหล็ก	กว้าง ๘ ม. ระยะทาง ๔๕ ม.			
๒๑	ถนนตลาดสดเทศบาล ซอย ๗	คอนกรีตเสริมเหล็ก	กว้าง ๘ ม. ระยะทาง ๓๕ ม.			
๒๒	ถนนตลาดสดเทศบาล ซอย ๘	คอนกรีตเสริมเหล็ก	กว้าง ๘ ม. ระยะทาง ๓๐ ม.			
๒๓	ถนนตลาดสดเทศบาล ซอย ๙	คอนกรีตเสริมเหล็ก	กว้าง ๘ ม. ระยะทาง ๑๘๐ ม.			

(กองช่าง เทศบาลตำบลทุ่งยาว, กันยายน ๒๕๖๔)

๕.๒ การไฟฟ้า

ระบบบริการไฟฟ้า แสงสว่าง ในเขตเทศบาลตำบลทุ่งยาวอยู่ในความรับผิดชอบของสำนักงานการไฟฟ้าส่วนภูมิภาคอำเภอปะเหลียน จังหวัดตรัง ประชาชนในเขตเทศบาลมีไฟฟ้าใช้ทุกครัวเรือนคิดเป็นร้อยละ ๑๐๐ ของพื้นที่ที่ได้รับบริการไฟฟ้าทั้งหมด

๕.๓ การประปา

ระบบบริการประปา สำหรับน้ำอุปโภค น้ำบริโภค ในเขตเทศบาลตำบลทุ่งยาวปัจจุบันอยู่ในความรับผิดชอบของการประปาส่วนภูมิภาคอำเภอย่านตาขาว จังหวัดตรัง ประชาชนในเขตเทศบาลมีน้ำประปาใช้ประมาณ ๖๑๓ ครัวเรือน

๕.๔ โทรศัพท์

ในเขตเทศบาลตำบลทุ่งยาวไม่มีการจัดบริการโทรศัพท์สาธารณะให้บริการประชาชน เนื่องจากปัจจุบันประชาชนมีโทรศัพท์ส่วนตัวใช้กันอย่างทั่วถึง ทั้งโทรศัพท์บ้าน และโทรศัพท์มือถือ นอกจากนี้ทางเทศบาลได้มีบริการ Free - Wifi ให้กับประชาชนได้ใช้งาน ซึ่งยังครอบคลุมไม่ทั่วถึงทั้งเขตพื้นที่เทศบาล แต่ประชาชนสามารถรับบริการได้เมื่อมาติดต่อราชการที่สำนักงานเทศบาล

๕.๕ ระบบโลจิสติกส์ (Logistics) หรือการขนส่ง

๑. ที่ทำการไปรษณีย์ทุ่งยาว ให้บริการสื่อสาร ขนส่ง การเงิน ค้าปลีก สินค้าไปรษณีย์ ตราไปรษณียากร และสิ่งสะสม ทั้งภายในประเทศและต่างประเทศ ตั้งอยู่เลขที่ ๓๑/๒๒ หมู่ที่ ๑ ถนนตรัง - สตูล อำเภอปะเหลียน จังหวัดตรัง รหัสไปรษณีย์ ๙๒๑๘๐ เบอร์โทรศัพท์ ๐๗๕ - ๒๐๘๒๓๕ เปิดให้บริการวันจันทร์ - ศุกร์ ตั้งแต่เวลา ๐๘.๓๐ - ๑๖.๓๐ น. วันเสาร์ ตั้งแต่เวลา ๐๙.๐๐ - ๑๒.๐๐ น.

๒. J&T Express สำนักงานตั้งอยู่เยื้องกับโรงเรียนบ้านทุ่งยาว

๓. Kerry Express สำนักงานตั้งอยู่ตรงข้ามโรงเรียนบ้านทุ่งยาว

๔. Flash Express สำนักงานตั้งอยู่ตรงข้ามสำนักงานเทศบาลตำบลทุ่งยาว

๖. ระบบเศรษฐกิจ

๖.๑ การเกษตร

รายได้ของประชาชนส่วนใหญ่ในเขตเทศบาลมาจากภาคเกษตรกรรม โดยปัจจุบันผู้ประกอบการอาชีพเกษตรกรรมส่วนใหญ่จะปลูกยางพารา และปาล์มน้ำมัน จะมีการประกอบอาชีพปลูกผักขายบ้างในบางครั้งเรือน นอกจากนี้ยังมีการส่งเสริมให้มีการปลูกผักสวนครัวรั้วกินได้ในทุกครัวเรือนเพื่อรณรงค์ส่งเสริมให้ประชาชนดำรงชีวิตตามหลักปรัชญาเศรษฐกิจพอเพียง

๖.๒ การประมง

ปัจจุบันในเขตเทศบาลประชาชนไม่มีการประกอบอาชีพการประมง

๖.๓ การปศุสัตว์

โดยส่วนใหญ่การปศุสัตว์ในเขตเทศบาลตำบลทุ่งยาว เป็นการทำการปศุสัตว์เพื่อบริโภคในครัวเรือน เช่น การเลี้ยงเป็ด เลี้ยงไก่เนื้อ ไก่พื้นเมือง เป็นต้น

๖.๔ การบริการ

สถานประกอบการด้านบริการ

- | | |
|--|-------------------------|
| - โรงแรม (คิวปิดโฮเต็ล) | จำนวน ๑ แห่ง |
| - เกสต์เฮาส์ (เมซีโฮเต็ล) | จำนวน ๑ แห่ง |
| - ธนาคาร | จำนวน ๓ แห่ง ประกอบด้วย |
| - ธนาคารกรุงเทพ (สาขาปะเหลียน) | |
| - ธนาคารเพื่อการเกษตรและสหกรณ์การเกษตร สาขาทุ่งยาว | |
| - ธนาคารออมสิน สาขาทุ่งยาว | |

๖.๕ การท่องเที่ยว

ในเขตเทศบาลตำบลทุ่งยาวไม่มีแหล่งท่องเที่ยวที่สำคัญ แต่มีศักยภาพในการพัฒนาการจัดกิจกรรมเชิงวัฒนธรรมที่เป็นอัตลักษณ์ของชุมชน ซึ่งเป็นชุมชนของคนไทยเชื้อสายจีน คือ งานประเพณีไหว้พระจันทร์ ซึ่งในงานประเพณีไหว้พระจันทร์ของเทศบาลตำบลทุ่งยาว มีกิจกรรมซึ่งเป็นจุดเด่นที่ไม่เหมือนที่อื่น คือ การประกวดโต๊ะไหว้พระจันทร์ การรณรงค์ส่งเสริมให้ชาวบ้านจัดโต๊ะไหว้พระจันทร์ตั้งหน้าบ้านอย่างสวยงามในคืนวันไหว้พระจันทร์ และทางเทศบาลยังมีการจัดโต๊ะไหว้พระจันทร์ไว้สำหรับนักท่องเที่ยวที่ต้องการไหว้พระจันทร์อีกด้วย ซึ่งสามารถดึงดูดให้นักท่องเที่ยวเดินทางมาเที่ยวชมได้ อีกทั้งยังมีที่พักสำหรับรองรับนักท่องเที่ยวได้อย่างเพียงพอ และเป็นศูนย์กลางที่จะมุ่งไปสู่แหล่งท่องเที่ยวใกล้เคียงได้ เช่น น้ำตกโดนเต๊ะ ถ้ำเขาติง และแหลมหยงสตาร์ เป็นต้น

๖.๖ อุตสาหกรรม

ยังไม่มีอุตสาหกรรมขนาดใหญ่ในเขตเทศบาลตำบลทุ่งยาว

๖.๗ การพาณิชย์และกลุ่มอาชีพ

อาชีพค้าขายเป็นอาชีพส่วนใหญ่ของประชาชนในเขตเทศบาลตำบลทุ่งยาว โดยผู้ประกอบการอาชีพค้าขายจะอยู่ในเขตเทศบาลเป็นส่วนใหญ่ ดำเนินกิจการเกี่ยวกับร้านขายของชำ ร้านอาหารและเครื่องดื่ม ร้านจำหน่ายทองรูปพรรณ ร้านเสริมสวย ร้านจำหน่ายรถจักรยานยนต์ และร้านจำหน่ายเครื่องสำอางภัณฑ์ เป็นต้น

สถานประกอบการค้าพาณิชย์กรรม

- สถานีบริการน้ำมัน	จำนวน	๓	แห่ง
- ห้างสรรพสินค้า Tesco Lotus	จำนวน	๑	แห่ง
- ร้าน 7 - eleven	จำนวน	๒	แห่ง
- ตลาดสดเทศบาลตำบลทุ่งยาว	จำนวน	๑	แห่ง
- ตลาดสดเอกชน	จำนวน	๑	แห่ง
- ร้านจำหน่ายทองรูปพรรณ	จำนวน	๘	แห่ง

๖.๘ แรงงาน

ภาคแรงงานของประชาชนในเขตเทศบาลตำบลทุ่งยาวมีน้อย ส่วนใหญ่จะเป็นภาคแรงงานในครัวเรือน มีเพียงส่วนน้อยที่ประกอบอาชีพรับจ้างรายวัน

๗. ศาสนา ประเพณี วัฒนธรรม

๗.๑ การนับถือศาสนา

ประชาชนส่วนใหญ่นับถือศาสนาพุทธ อันดับรองลงมา มีส่วนน้อย คือ ประมาณร้อยละ ๗ นับถือศาสนาอิสลาม แต่การนับถือศาสนาที่แตกต่างกันก็สามารถผสมกลมกลืนกันทางวัฒนธรรมเป็นอย่างดี

ศาสนสถานในเขตเทศบาลตำบลทุ่งยาว มีจำนวน ๓ แห่ง ได้แก่

- ศาลเจ้าแป๊ะก๊ง ตั้งอยู่หมู่ที่ ๑ ถนนทางหลวงตรัง - สตูล
- ศาลเจ้าแม่ทับทิม ตั้งอยู่หมู่ที่ ๒ ถนนสุขาภิบาล
- มุลินีทุ่งยาวคุณธรรมสงเคราะห์เด็กกำจี้คิมเกาะ ตั้งอยู่หมู่ที่ ๒

๗.๒ ประเพณีและงานประจำปี

ประเพณีและวัฒนธรรมที่ปฏิบัติสืบทอดกันมาเป็นเวลายาวนานจนถึงเป็นอัตลักษณ์ของชุมชนบ่งบอกถึงความเป็นมา ซึ่งเป็นชุมชนคนไทยเชื้อสายจีน คือ ประเพณีไหว้พระจันทร์ ปัจจุบันเป็นงานประเพณีที่ได้รับความนิยมอย่างสูงของคนตำบลทุ่งยาว และในจังหวัดตรัง รวมทั้งจังหวัดใกล้เคียง และเป็นงานประเพณีที่ทางเทศบาลตำบลทุ่งยาวต้องการสืบทอดให้คงอยู่ต่อไป เพื่อให้คนรุ่นหลังเกิดจิตสำนึกในการอนุรักษ์ประเพณีท้องถิ่นของชุมชนตนเองอย่างยั่งยืน และนอกจากนั้นยังมีงานถือศีลกินเจ งานประเพณีตรุษจีน งานประเพณีสงกรานต์ งานประเพณีลอยกระทง เป็นต้น

๗.๓ ภูมิปัญญาท้องถิ่น ภาษาถิ่น

ภูมิปัญญาท้องถิ่น

เนื่องจากเทศบาลตำบลทุ่งยาวเป็นพื้นที่อาศัยของคนไทยเชื้อสายจีน ซึ่งมีอุปนิสัยชอบการค้าขาย ภูมิปัญญาท้องถิ่นของคนทุ่งยาวจึงเกี่ยวข้องกับความเป็นคนจีนและการค้าขาย คือ มีขนมโบราณที่คนจีนมีความรู้ในการทำกินกันมาช้านาน และรุ่นลูกหลานได้นำภูมิปัญญาท้องถิ่นของบรรพบุรุษมาทำเป็นขนมใช้ในการค้าขายในปัจจุบัน ซึ่งขนมที่มีชื่อเสียงมากที่สุดของชาวทุ่งยาว คือ ขนมกุ่มช่าย นอกจากนี้ก็ยังมีขนมตูป๊อบ ขนมพอง ขนมเปลือกส้มโอ เป็นต้น

ภาษาถิ่น

จากการที่เทศบาลตำบลทุ่งยาวเป็นพื้นที่อยู่อาศัยของคนไทยเชื้อสายจีน ภาษาถิ่นของคนทุ่งยาว จึงเป็นภาษาจีนแต้จิ๋ว ซึ่งยังสามารถพูดกันได้ทั้งคนรุ่นเก่าและคนรุ่นใหม่

๗.๔ OTOP สินค้าพื้นเมืองและของที่ระลึก

- ขนมกุ่มช่าย
- ขนมตูป๊อบ
- ขนมพอง
- ขนมเปลือกส้มโอ
- ชาหวาน

๘. ทรัพยากรธรรมชาติ

๘.๑ น้ำ

แหล่งน้ำตามธรรมชาติ ในเขตเทศบาลตำบลทุ่งยาวมีแหล่งน้ำธรรมชาติ จำนวน ๒ แห่ง คือ

- คลองทุ่งยาว มีสภาพน้ำกร่อยในช่วงฤดูฝน และเค็มจัดในช่วงฤดูแล้ง ซึ่งไหลลงสู่ทะเลอันดามันทางทิศใต้
- สระน้ำจืด อยู่ระหว่างพัฒนาบริเวณรอบ ๆ เป็นสถานที่ออกกำลังกาย และปัจจุบันใช้เป็นแหล่งน้ำสำรองในหน้าแล้ง

๘.๒ ป่าไม้

ในเขตชุมชนไม่มีต้นไม้ขนาดใหญ่ แต่มีป่าไม้เป็นเขตป่าไม้ใช้สอย มีเนื้อที่ประมาณ ๕๐ ไร่ อยู่บริเวณหมู่ที่ ๒ ตำบลทุ่งยาว ถนนสายห้วยน้ำตก มีป่าชายเลน ตลอดแนวคลองทุ่งยาว ปัจจุบันพื้นที่ดังกล่าว มีการบุกรุกบางส่วน

๘.๓ ภูเขา

ไม่มีภูเขาในเขตพื้นที่เทศบาลตำบลทุ่งยาว

๘.๔ ทรัพยากรธรรมชาติที่สำคัญของเทศบาลตำบลทุ่งยาว

ทรัพยากรธรรมชาติที่สำคัญภายในเขตเทศบาลตำบลทุ่งยาวประเภทน้ำ ป่าไม้ ยังคงความอุดมสมบูรณ์

๙. อื่น ๆ

การกำจัดขยะของเทศบาล มีการขนโดยรถยนต์บรรทุกขยะมูลฝอย ขนาดกลาง ๖ ล้อ จำนวน ๒ คัน มีถังรองรับขยะ ขนาด ๒๐๐ ลิตร จำนวนประมาณ ๒๐๐ ถัง และถังพลาสติก จำนวนประมาณ ๑๐๐ ถัง มีสถานที่สำหรับกำจัดขยะซึ่งเป็นกรรมสิทธิ์ของเทศบาลเอง เนื้อที่ประมาณ ๒๘ ไร่ ตั้งอยู่หมู่ที่ ๔ ตำบลลิพัง อำเภอปะเหลียน จังหวัดตรัง ระยะห่างจากเทศบาลประมาณ ๗ กิโลเมตร สำหรับการกำจัดขยะบริเวณที่ทิ้งขยะ ปัจจุบันไม่มีเตาเผาขยะ ใช้วิธีกำจัดขยะโดยการฝังกลบ

อีกทั้งปัจจุบันเทศบาลตำบลทุ่งยาวได้รณรงค์ ส่งเสริมให้ประชาชนมีการคัดแยกขยะในครัวเรือน พร้อมทั้งเปิดตลาดนัดรีไซเคิลให้บริการรับซื้อขยะทุกวันจันทร์สุดท้ายของทุกเดือน ตั้งแต่เวลา ๑๓.๐๐ - ๑๕.๐๐ น. ณ บริเวณด้านหน้าสนามเด็กเล่นเทศบาลตำบลทุ่งยาว โดยมีชมรมอาสาสมัครพิทักษ์ทรัพยากรธรรมชาติสิ่งแวดล้อมเทศบาลตำบลทุ่งยาว เป็นผู้ดูแลและบริหารจัดการตลาดนัดรีไซเคิล

๑๐. รางวัล/ผลงานที่สำคัญ

รางวัล/ผลงานแห่งความภาคภูมิใจ

๑. ประเพณีไหว้พระจันทร์ตำบลทุ่งยาว ได้รับการคัดสรรให้เป็นรากวัฒนธรรม “ของดีบ้านฉัน” ระดับอำเภอ ตามโครงการรากวัฒนธรรม “ของดีบ้านฉัน” ประจำปีงบประมาณ พ.ศ. ๒๕๕๗ จากจังหวัดตรัง เมื่อวันที่ ๑๑ มีนาคม ๒๕๕๗

๒. ได้รับรางวัลองค์กรปกครองส่วนท้องถิ่นต้นแบบ ด้านการพัฒนาระบบการจัดการสุขาภิบาลอาหาร ปี ๒๕๕๖ ในโอกาสประชุมวิชาการส่งเสริมสุขภาพและอนามัยสิ่งแวดล้อมแห่งชาติ ครั้งที่ ๗ ประจำปี ๒๕๕๗ จากกรมอนามัย เมื่อวันที่ ๑๐ กรกฎาคม ๒๕๕๗

๓. ได้รับรางวัลรองชนะเลิศ อันดับ ๒ ตลาดสดน่าซื้อวิถีไทย ตามโครงการครัวอันดามัน กลุ่มจังหวัดอันดามัน จากกรมอนามัย เมื่อวันที่ ๑ มกราคม ๒๕๕๗

๔. ได้รับรางวัลเครือข่ายต้นแบบของการดำเนินงานดูแลความปลอดภัยน้ำแข็งบริโภค ระดับจังหวัดตรัง ตามโครงการน้ำแข็งปลอดภัยผู้บริโภคอุ่นใจ เขตบริการสุขภาพที่ ๑๒ ปี ๒๕๕๘ จากกระทรวงสาธารณสุข และสำนักงานหลักประกันสุขภาพแห่งชาติ เมื่อวันที่ ๕ มีนาคม ๒๕๕๘

๕. ได้รับรางวัลชนะเลิศจากการคัดเลือกองค์กรปกครองส่วนท้องถิ่นดีเด่นในการสนับสนุนการจัดเก็บและนำข้อมูลพื้นฐานไปใช้ประโยชน์ ประจำปี ๒๕๕๙ จากจังหวัดตรัง โดยสำนักงานพัฒนาชุมชนจังหวัดตรัง เมื่อวันที่ ๑๙ เมษายน ๒๕๕๙

๖. ได้รับรางวัลหน่วยงาน/องค์กรปลอดภาชนะโฟมบรรจุอาหาร ๑๐๐% ตามโครงการรณรงค์ลด ละ เลิก การใช้ภาชนะโฟมบรรจุอาหารเพื่อความเป็นพระราชกุศล แต่สมเด็จพระนางเจ้าสิริกิติ์ พระบรมราชินีนาถ เนื่องในโอกาสสมหามงคลเฉลิมพระชนมพรรษา ๗ รอบ จากจังหวัดตรัง และสำนักงานสาธารณสุขจังหวัดตรัง เมื่อวันที่ ๑๒ สิงหาคม ๒๕๕๙

๗. พื้นที่ต้นแบบการจัดการขยะมูลฝอยและของเสียอันตราย ภายใต้โครงการเมืองสวยใส ไร้มลพิษ (Clean & Green city) ประจำปีงบประมาณ พ.ศ. ๒๕๕๙ จากกรมควบคุมมลพิษ กระทรวงทรัพยากรธรรมชาติและสิ่งแวดล้อม เมื่อวันที่ ๓๐ สิงหาคม ๒๕๕๙

๘. ได้รับรางวัลดีเด่นการบริการสาธารณะ ด้านการส่งเสริมคนพิการ ผู้สูงอายุ ตามนโยบายคืนความสุขที่พอเพียงให้ชาวตรัง “รวมพลังคืนความสุข รุกการพัฒนา เปิดฟ้าการท่องเที่ยวตรัง” ประจำปีงบประมาณ พ.ศ. ๒๕๕๙ จากจังหวัดตรัง เมื่อวันที่ ๑๔ กันยายน ๒๕๕๙

๙. ได้รับรางวัลชนะเลิศองค์กรปกครองส่วนท้องถิ่นดีเด่นในการสนับสนุนการจัดเก็บและนำข้อมูลพื้นฐานไปใช้ประโยชน์ (เขตเมือง) ประจำปี ๒๕๕๙ จากอำเภอปะเหลียน เมื่อวันที่ ๕ ตุลาคม ๒๕๕๙

๑๐. ได้รับเกียรติบัตรได้เข้าร่วมดำเนิน “โครงการเมืองสวยใส ไร้มลพิษ (Clean and Green City) ประจำปีงบประมาณ พ.ศ. ๒๕๖๐” จากกรมควบคุมมลพิษ กระทรวงทรัพยากรธรรมชาติและสิ่งแวดล้อม

๑๑. ได้รับโล่รางวัลรองชนะเลิศ อันดับ ๑ โครงการประกวดการจัดการขยะมูลฝอยต้นแบบระดับจังหวัด ประจำปี พ.ศ. ๒๕๖๐ จากกรมส่งเสริมการปกครองท้องถิ่น

๑๒. ได้ผ่านเข้ารอบที่ ๑ โครงการชุมชนปลอดขยะ (Zero Waste) ปี ๒๕๖๐ จากกรมส่งเสริมคุณภาพสิ่งแวดล้อม กระทรวงทรัพยากรธรรมชาติและสิ่งแวดล้อม เมื่อวันที่ ๕ มิถุนายน ๒๕๖๐

๑๓. ได้รับโล่รางวัลดีเด่นระดับอำเภอ ชุมชน/หมู่บ้านดีเด่น (ชุมชนสหธรรม) การป้องกันควบคุมโรคมือเท้าปาก จังหวัดตรัง ประจำปี ๒๕๖๐ จากสาธารณสุขจังหวัดตรัง เมื่อวันที่ ๓๐ มิถุนายน ๒๕๖๐

๑๔. “ชุมชนอนามัย” ได้รับเกียรติบัตรเป็นองค์กรปลอดภาชนะโฟมบรรจุอาหาร ๑๐๐% “ระดับทอง” จากสำนักงานสาธารณสุขจังหวัดตรัง เมื่อวันที่ ๒๙ กันยายน ๒๕๖๐

๑๕. “ชุมชนอนามัย” ได้รับเกียรติบัตรเป็นองค์กรปลอดภาชนะโฟมบรรจุอาหาร ๑๐๐% “ระดับทอง” จากกรมอนามัย กระทรวงสาธารณสุข เมื่อวันที่ ๑๕ ธันวาคม ๒๕๖๐



ส่วนที่ ๒

ยุทธศาสตร์การพัฒนาศูนย์บริการส่วนท้องถิ่น

ส่วนที่ ๒

ยุทธศาสตร์การพัฒนากองครักษ์ส่วนท้องถิ่น

๑. ความสัมพันธ์ระหว่างแผนพัฒนาระดับมหภาค

๑.๑ แผนยุทธศาสตร์ชาติ ๒๐ ปี (พ.ศ. ๒๕๖๑ - ๒๕๘๐)

ยุทธศาสตร์ชาติ ๒๐ ปี (พ.ศ. ๒๕๖๑ - ๒๕๘๐) เป็นเป้าหมายในการพัฒนาประเทศอย่างยั่งยืนตามหลักธรรมาภิบาล เพื่อใช้เป็นกรอบในการจัดทำแผนต่าง ๆ ให้สอดคล้องและบูรณาการกัน อันจะก่อให้เกิดเป็นพลัง ผลักดันร่วมกันไปสู่เป้าหมายเดียวกัน ตามระยะเวลาที่กำหนดไว้ ยุทธศาสตร์ชาติ ระยะ ๒๐ ปี (พ.ศ. ๒๕๖๑ - ๒๕๘๐) เป็นกรอบการพัฒนาในระยะยาว เพื่อให้บรรลุวิสัยทัศน์การพัฒนาประเทศ ดังนี้ “ประเทศมีความมั่นคง มั่งคั่ง ยั่งยืน เป็นประเทศพัฒนาแล้ว ด้วยการพัฒนาตามหลักปรัชญาเศรษฐกิจพอเพียง” โดยมีเป้าหมายการพัฒนาประเทศ คือ “ประเทศชาติมั่นคง ประชาชนมีความสุข เศรษฐกิจพัฒนาอย่างต่อเนื่อง สังคมเป็นธรรม ฐานทรัพยากรธรรมชาติยั่งยืน” โดยยกระดับศักยภาพของประเทศ ในหลากหลายมิติ พัฒนาคนในทุกมิติและในทุกช่วงวัยให้เป็นคนดี เก่ง และมีคุณภาพ สร้างโอกาสและความเสมอภาคทางสังคม สร้างการเติบโตบนคุณภาพชีวิตที่เป็นมิตรกับสิ่งแวดล้อม และมีภาครัฐของประชาชนเพื่อประชาชนและประโยชน์ส่วนรวม โดยมีสาระสำคัญสรุปย่อได้ดังนี้

วิสัยทัศน์

“ประเทศไทยมีความมั่นคง มั่งคั่ง ยั่งยืน
เป็นประเทศพัฒนาแล้ว
ด้วยการพัฒนาตามหลักปรัชญาของเศรษฐกิจพอเพียง”

ยุทธศาสตร์

๑. ยุทธศาสตร์ชาติด้านความมั่นคง

เป้าหมาย

- (๑) ประชาชนอยู่ดีกินดีและมีความสุข
- (๒) บ้านเมืองมีความมั่นคงในทุกมิติและทุกระดับ
- (๓) กองทัพ หน่วยงานด้านความมั่นคง ภาครัฐ ภาคเอกชน และภาคประชาชน มีความพร้อมในการป้องกันและแก้ไขปัญหาความมั่นคง
- (๔) ประเทศไทยมีบทบาทด้านความมั่นคงเป็นที่ชื่นชมและได้รับการยอมรับโดยประชาคมระหว่างประเทศ
- (๕) การบริหารจัดการความมั่นคงมีผลสำเร็จที่เป็นรูปธรรมอย่างมีประสิทธิภาพ

๒. ยุทธศาสตร์ชาติด้านการสร้างความสามารถในการแข่งขัน

เป้าหมาย

- (๑) ประเทศไทยเป็นประเทศที่พัฒนาแล้วเศรษฐกิจเติบโตอย่างมีเสถียรภาพและยั่งยืน
- (๒) ประเทศไทยมีขีดความสามารถในการแข่งขันสูงขึ้น

๓. ยุทธศาสตร์ชาติด้านการพัฒนาและเสริมสร้างศักยภาพทรัพยากรมนุษย์

เป้าหมาย

- (๑) คนไทยเป็นคนดีคนเก่ง มีคุณภาพ พร้อมสำหรับวิถีชีวิตในศตวรรษที่ ๒๑
- (๒) สังคมไทยมีสภาพแวดล้อมที่เอื้อและสนับสนุนต่อการพัฒนาคนตลอดช่วงชีวิต

๔. ยุทธศาสตร์ชาติด้านการสร้างโอกาสและความเสมอภาคทางสังคม

เป้าหมาย

- (๑) สร้างความเป็นธรรม และลดความเหลื่อมล้ำในทุกมิติ
- (๒) กระจายศูนย์กลางความเจริญทางเศรษฐกิจและสังคม เพิ่มโอกาสให้ทุกภาคส่วนเข้ามาเป็นกำลังของการพัฒนาประเทศในทุกระดับ
- (๓) เพิ่มขีดความสามารถของชุมชนท้องถิ่นในการพัฒนา การพึ่งตนเองและการจัดการ ตนเอง เพื่อสร้างสังคมคุณภาพ

๕. ยุทธศาสตร์ชาติด้านการสร้างการเติบโตบนคุณภาพชีวิตที่เป็นมิตรต่อสิ่งแวดล้อม

เป้าหมาย

- (๑) อนุรักษ์และรักษาทรัพยากรธรรมชาติ สิ่งแวดล้อม และวัฒนธรรม ให้คนรุ่นต่อไปได้ใช้อย่างยั่งยืน มีสมดุล
- (๒) ฟื้นฟูและสร้างใหม่ฐานทรัพยากรธรรมชาติและสิ่งแวดล้อม เพื่อลดผลกระทบทางลบจากการพัฒนาสังคมเศรษฐกิจของประเทศ
- (๓) ใช้ประโยชน์และสร้างการเติบโตบนฐานทรัพยากรธรรมชาติและสิ่งแวดล้อมให้สมดุลภายในขีดความสามารถของระบบนิเวศ
- (๔) ยกกระดับกระบวนการทัศน์เพื่อกำหนดอนาคตประเทศด้านทรัพยากรธรรมชาติและสิ่งแวดล้อม และวัฒนธรรม บนหลักของการมีส่วนร่วมและธรรมาภิบาล

๖. ยุทธศาสตร์ชาติด้านการปรับสมดุลและพัฒนาระบบการบริหารจัดการภาครัฐ

เป้าหมาย

- (๑) ภาครัฐมีวัฒนธรรมการทำงานที่มุ่งผลสัมฤทธิ์และผลประโยชน์ส่วนรวม ตอบสนองความต้องการของประชาชนได้อย่างสะดวก รวดเร็ว โปร่งใส
- (๒) ภาครัฐมีขนาดที่เล็กลงพร้อมปรับตัวให้ทันต่อการเปลี่ยนแปลง
- (๓) ภาครัฐมีความโปร่งใส ปลอดการทุจริต และประพฤติมิชอบ
- (๔) กระบวนการยุติธรรมเป็นไปเพื่อประโยชน์ต่อส่วนรวมของประเทศ

๑.๒ แผนพัฒนาเศรษฐกิจและสังคมแห่งชาติ ฉบับที่ ๑๒

แผนพัฒนาเศรษฐกิจและสังคมแห่งชาติ ฉบับที่ ๑๒ เป็นแผนพัฒนาประเทศในระยะ ๕ ปี (พ.ศ. ๒๕๖๐ - ๒๕๖๔) ซึ่งแปลงยุทธศาสตร์ชาติระยะ ๒๐ ปี (พ.ศ. ๒๕๖๑ - พ.ศ. ๒๕๘๐) สู่การปฏิบัติอย่างเป็นรูปธรรม ดังนั้น ทิศทางการพัฒนาของแผนพัฒนาฯ ฉบับที่ ๑๒ จึงมุ่งเตรียมความพร้อมและวางรากฐานในการยกระดับประเทศไทย ให้เป็นประเทศที่พัฒนาแล้ว มีความมั่นคง มั่งคั่ง ยั่งยืน ด้วยการพัฒนาตามปรัชญาของเศรษฐกิจพอเพียง โดยมีกรอบวิสัยทัศน์และเป้าหมายอนาคตประเทศไทยในปี ๒๕๗๙ ซึ่งกำหนดไว้ในยุทธศาสตร์ชาติระยะ ๒๐ ปี เป็นกรอบที่แผนพัฒนาฯ ฉบับที่ ๑๒ มุ่งตอบสนองวัตถุประสงค์และเป้าหมายการพัฒนาที่กำหนดภายใต้ระยะเวลา ๕ ปี ต่อจากนี้ไปพิจารณาจากการประเมินสภาพแวดล้อมการพัฒนาทั้งจากภายนอกและภายในประเทศที่บ่งชี้ถึงจุดแข็งและจุดอ่อน ของประเทศและการสะท้อนถึงโอกาสและความเสี่ยงในการที่จะผลักดันขับเคลื่อนให้การพัฒนาในด้านต่าง ๆ บรรลุผลได้ในระยะเวลา ๕ ปีแรกของยุทธศาสตร์ชาติระยะเวลา ๒๐ ปี ทั้งนี้โดยได้คำนึงถึงการต่อยอดให้เกิดผลสัมฤทธิ์อย่างต่อเนื่องภายใต้แผนพัฒนาฯ ฉบับต่อ ๆ ไป ดังนั้น การพัฒนาประเทศในระยะแผนพัฒนาฯ ฉบับที่ ๑๒ จึงกำหนดวัตถุประสงค์และยุทธศาสตร์การพัฒนาได้ ดังนี้

วัตถุประสงค์

๑. เพื่อวางรากฐานให้คนไทยเป็นคนที่มีสมบูรณ์ มีคุณธรรมจริยธรรม มีระเบียบวินัย ค่านิยมที่ดี มีจิตสาธารณะ และมีความสุข โดยมีสุขภาพและสุขภาพที่ดี ครอบครัวยุบอุ่น ตลอดจนเป็นคนเก่งที่มีทักษะความรู้ ความสามารถและพัฒนาตนเองได้ต่อเนื่องตลอดชีวิต
๒. เพื่อให้คนไทยมีความมั่นคงทางเศรษฐกิจและสังคม ได้รับความเป็นธรรมในการเข้าถึงทรัพยากรและบริการทางสังคมที่มีคุณภาพ ผู้ด้อยโอกาสได้รับการพัฒนาศักยภาพ รวมทั้งชุมชนมีความเข้มแข็งพึ่งพาตนเองได้
๓. เพื่อให้เศรษฐกิจเข้มแข็ง แข่งขันได้ มีเสถียรภาพ และมีความยั่งยืน สร้างความเข้มแข็งของฐานการผลิตและบริการเดิมและขยายฐานใหม่โดยการใช้นวัตกรรมที่เข้มข้นมากขึ้น สร้างความเข้มแข็งของเศรษฐกิจฐานราก และสร้างความมั่นคงทางพลังงาน อาหาร และน้ำ
๔. เพื่อรักษาและฟื้นฟูทรัพยากรธรรมชาติและคุณภาพสิ่งแวดล้อมให้สามารถสนับสนุนการเติบโตที่เป็นมิตรกับสิ่งแวดล้อมและการมีคุณภาพชีวิตที่ดีของประชาชน
๕. เพื่อให้การบริหารราชการแผ่นดินมีประสิทธิภาพ โปร่งใส ทันสมัย และมีการทำงานเชิงบูรณาการของภาคีการพัฒนา
๖. เพื่อให้มีการกระจายความเจริญไปสู่ภูมิภาคโดยการพัฒนาภาคและเมือง เพื่อรองรับการพัฒนา ยกระดับฐานการผลิตและบริการเดิมและขยายฐานการผลิตและบริการใหม่
๗. เพื่อผลักดันให้ประเทศไทยมีความเชื่อมโยง(Connectivity) กับประเทศต่าง ๆ ทั้งในระดับอนุภูมิภาค ภูมิภาค และนานาชาติได้อย่างสมบูรณ์และมีประสิทธิภาพ รวมทั้งให้ประเทศไทยมีบทบาทนำและสร้างสรรค์ในด้าน การค้า การบริการ และการลงทุนภายใต้กรอบความร่วมมือต่าง ๆ ทั้งในระดับอนุภูมิภาค ภูมิภาค และโลก

ยุทธศาสตร์การพัฒนา

ยุทธศาสตร์ที่ ๑ : การเสริมสร้างและพัฒนาศักยภาพทุนมนุษย์ เป็นการพัฒนาศักยภาพคนให้มีทักษะ ความรู้และความสามารถในการดำรงชีวิตอย่างมีคุณค่า ปรับเปลี่ยนค่านิยมคนไทยให้มีคุณธรรม จริยธรรม มีวินัย จิตสาธารณะ และพฤติกรรม ยกระดับคุณภาพการศึกษา และการเรียนรู้ตลอดชีวิต

ยุทธศาสตร์ที่ ๒ : การสร้างความเป็นธรรมและลดความเหลื่อมล้ำในสังคม มุ่งเน้นการเพิ่มโอกาสให้กับกลุ่มเปราะบางประชากรร้อยละ ๔๐ ที่มีรายได้ต่ำสุด กระจายการให้บริการ ภาครัฐทั้งด้านการศึกษา สาธารณสุข และสวัสดิการที่มีคุณภาพ เสริมสร้างศักยภาพชุมชน พัฒนาเศรษฐกิจชุมชน และการสร้างความเข้มแข็งการเงินฐานราก

ยุทธศาสตร์ที่ ๓ : การสร้างความเข้มแข็งทางเศรษฐกิจและแข่งขันได้อย่างยั่งยืน มุ่งให้ความสำคัญกับการเสริมสร้างและพัฒนาขีดความสามารถในการแข่งขันของภาคการผลิตและบริการ บริหารจัดการเศรษฐกิจส่วนรวมทั้งการคลังและการเงิน

ยุทธศาสตร์ที่ ๔ : การเติบโตที่เป็นมิตรกับสิ่งแวดล้อมเพื่อการพัฒนาอย่างยั่งยืน ให้ความสำคัญกับการแก้ไขปัญหาวิกฤตสิ่งแวดล้อม ส่งเสริมการผลิตและการบริโภคที่เป็นมิตรกับสิ่งแวดล้อม เพิ่มประสิทธิภาพการบริหารจัดการทรัพยากรน้ำ และรักษาฟื้นฟูทรัพยากรธรรมชาติ สร้างสมดุลของการอนุรักษ์และใช้ประโยชน์

ยุทธศาสตร์ที่ ๕ : การเสริมสร้างความมั่นคงแห่งชาติเพื่อการพัฒนาประเทศสู่ความมั่งคั่งและยั่งยืน ให้ความสำคัญกับการรักษาความมั่นคงภายใน เสริมสร้างศักยภาพการป้องกันประเทศ และส่งเสริมความร่วมมือกับต่างประเทศด้านความมั่นคง

ยุทธศาสตร์ที่ ๖ : การบริหารจัดการในภาครัฐ การป้องกันการทุจริต ประพฤติมิชอบ และธรรมาภิบาลในสังคมไทย ปรับปรุงโครงสร้างหน่วยงาน บทบาท ภารกิจและคุณภาพบุคลากรภาครัฐ ปรับปรุงกระบวนการ งบประมาณ และสร้างกลไกในการติดตามตรวจสอบการเงินการคลังภาครัฐ เพิ่มประสิทธิภาพและยกระดับการให้บริการสาธารณะให้ได้มาตรฐานสากล

ยุทธศาสตร์ที่ ๗ : การพัฒนาโครงสร้างพื้นฐานและระบบโลจิสติกส์ พัฒนาระบบรถไฟให้เป็นโครงข่ายหลักในการเดินทางและขนส่งของประเทศ พัฒนาและยกระดับมาตรฐานระบบการบริหารจัดการโลจิสติกส์และโซ่อุปทานให้ได้มาตรฐานสากล จัดหาพลังงานให้เพียงพอและสร้าง ความมั่นคงในการผลิตพลังงาน

ยุทธศาสตร์ที่ ๘ : การพัฒนาวิทยาศาสตร์ เทคโนโลยี วิจัย และนวัตกรรม ให้ความสำคัญกับการพัฒนาผู้ประกอบการให้เป็นผู้ประกอบการทางเทคโนโลยี เร่งส่งเสริมการลงทุน วิจัยและพัฒนา และผลักดันสู่การใช้ประโยชน์ในเชิงพาณิชย์และเชิงสังคม

ยุทธศาสตร์ที่ ๙ : การพัฒนาภาค เมือง และพื้นที่เศรษฐกิจ พัฒนาภาค เมือง และพื้นที่เศรษฐกิจเพื่อสร้างโอกาสทางเศรษฐกิจให้กระจายตัวอย่างทั่วถึง สอดคล้อง กับทิศทางการพัฒนาประเทศ และเพื่อรองรับการเข้าสู่ประชาคมเศรษฐกิจอาเซียน

ยุทธศาสตร์ที่ ๑๐ : ความร่วมมือระหว่างประเทศเพื่อการพัฒนา ส่งเสริมการลงทุนไทย ในต่างประเทศ พัฒนาและส่งเสริมให้ไทยเป็นฐานของการประกอบธุรกิจ การ บริการ และการลงทุนที่โดดเด่น ในภูมิภาค พัฒนาความเชื่อมโยงด้านการคมนาคม ขนส่งโลจิสติกส์ และโทรคมนาคม ในกรอบความร่วมมืออนุภูมิภาค

๑.๓ แผนพัฒนาภาค/แผนพัฒนากลุ่มจังหวัด/แผนพัฒนาจังหวัด

๑) แผนพัฒนาภาคใต้

แนวคิดและทิศทางการพัฒนาภาคใต้ : ภาคใต้มีแหล่งท่องเที่ยวทางทะเลที่มีชื่อเสียงระดับโลก และแหล่งท่องเที่ยวที่มีศักยภาพสามารถสร้างรายได้ให้กับภาคทั้งพื้นที่ตอนในและชายฝั่งทะเลทั้งสองด้าน รวมทั้งมีระบบนิเวศชายฝั่งที่เป็นแหล่งเพาะพันธุ์สัตว์น้ำตามธรรมชาติและเหมาะกับการเพาะเลี้ยงสัตว์น้ำชายฝั่ง ในขณะที่การผลิตภาคเกษตร ได้แก่ ยางพาราและปาล์มน้ำมันซึ่งเป็นแหล่งผลิตและแปรรูปที่สำคัญของประเทศยังเป็นแบบทั่วไป นอกจากนี้ ภาคใต้มีความได้เปรียบด้านสภาพที่ตั้งทางภูมิศาสตร์ที่อยู่ใกล้เส้นทางการค้าโลก สามารถเชื่อมโยงการพัฒนาทั้งพื้นที่ภาคอื่น ๆ ของประเทศ รวมทั้งภูมิภาคเอเชียใต้และเอเชียตะวันออกเฉียงใต้ ดังนั้น การพัฒนาภาคใต้ควรพัฒนาการท่องเที่ยวให้เป็นมาตรฐานสากลเพื่อรักษาความมีชื่อเสียงของแหล่งท่องเที่ยวระดับโลก พร้อมกับพัฒนาแหล่งท่องเที่ยวที่มีศักยภาพให้เป็นที่รู้จักในระดับนานาชาติ ใช้เทคโนโลยีและนวัตกรรมในการผลิต และแปรรูปภาคเกษตรควบคู่กับการอนุรักษ์ทรัพยากรธรรมชาติและสิ่งแวดล้อม รวมทั้งพัฒนาการเชื่อมโยงการค้า การลงทุน กับภูมิภาคต่าง ๆ ของโลก

เป้าหมายเชิงยุทธศาสตร์

“ภาคใต้เป็นเมืองท่องเที่ยวพักผ่อนตากอากาศระดับโลก

เป็นศูนย์กลางผลิตภัณฑียางพาราและปาล์มน้ำมันของประเทศ

และเมืองเศรษฐกิจเชื่อมโยงการค้าการลงทุนกับภูมิภาคอื่นของโลก”

วัตถุประสงค์

๑. เพื่อพัฒนาการท่องเที่ยวของภาคใต้ให้เป็นแหล่งท่องเที่ยวคุณภาพชั้นนำของโลก
๒. เพื่อพัฒนาอุตสาหกรรมแปรรูปยางพาราและปาล์มน้ำมันแห่งใหม่ของภาคและเป็นมิตรกับสิ่งแวดล้อม
๓. เพื่อพัฒนาสินค้าเกษตรและอุตสาหกรรมเกษตรตลอดห่วงโซ่คุณค่าและเป็นมิตรกับสิ่งแวดล้อม
๔. เพื่อพัฒนาโครงสร้างพื้นฐานสนับสนุนการท่องเที่ยว การพัฒนาเขตอุตสาหกรรมและการเชื่อมโยงการค้าโลก
๕. เพื่อพัฒนาพื้นที่เศรษฐกิจใหม่ที่ก่อให้เกิดการกระจายกิจกรรมทางเศรษฐกิจและสร้างโอกาสในการสร้างรายได้ให้แก่ชุมชน

ยุทธศาสตร์การพัฒนา

- ยุทธศาสตร์ที่ ๑ พัฒนาการท่องเที่ยวของภาคใต้ให้เป็นแหล่งท่องเที่ยวคุณภาพชั้นนำของโลก
- ยุทธศาสตร์ที่ ๒ พัฒนาอุตสาหกรรมแปรรูปยางพาราและปาล์มน้ำมันแห่งใหม่ของประเทศ
- ยุทธศาสตร์ที่ ๓ พัฒนาการผลิตสินค้าเกษตรหลักของภาคและสร้างความเข้มแข็งสถาบันเกษตรกร
- ยุทธศาสตร์ที่ ๔ พัฒนาโครงสร้างพื้นฐานสนับสนุนการท่องเที่ยว การพัฒนาเขตอุตสาหกรรมและการเชื่อมโยงการค้าโลก
- ยุทธศาสตร์ที่ ๕ อนุรักษ์ ป่าไม้ และบริหารจัดการทรัพยากรธรรมชาติและสิ่งแวดล้อมอย่างเป็นระบบ เพื่อเป็นฐานการพัฒนาที่ยั่งยืน
- ยุทธศาสตร์ที่ ๖ พัฒนาพื้นที่ระเบียงเศรษฐกิจภาคใต้ที่ยั่งยืน

๒) แผนพัฒนากลุ่มจังหวัดภาคใต้ฝั่งอันดามัน

วิสัยทัศน์ของกลุ่มภาคใต้ฝั่งอันดามัน

“การท่องเที่ยวที่มีคุณภาพระดับโลก
บนฐานความเข้มแข็งของภาคเกษตรและชุมชนอย่างยั่งยืน”

พันธกิจกลุ่มภาคใต้ฝั่งอันดามัน

๑. มุ่งเน้นการให้ความช่วยเหลือผู้ประกอบการด้านการท่องเที่ยว และธุรกิจที่เกี่ยวข้องเนื่องกับการท่องเที่ยวทั้งระบบ โดยการพัฒนาทักษะ องค์ความรู้ และสร้างความเข้าใจในการดำเนินธุรกิจ เพื่อสร้างฐานความเข้มแข็งและมั่นคงทางธุรกิจ พร้อมรองรับต่อการเปลี่ยนแปลงของโลกทุกรูปแบบ

๒. มุ่งเน้นการบริหารจัดการด้านการท่องเที่ยวให้ได้มาตรฐานโดยยึดหลัก “สะอาด สะอาดปลอดภัย” มุ่งสู่อันดามันเมืองอัจฉริยะและน่าอยู่ (Andaman Smart and Livable City) และส่งเสริมด้านการตลาด ประชาสัมพันธ์พื้นที่การท่องเที่ยวให้กระจายไปสู่ชุมชนและท้องถิ่นอย่างทั่วถึง เพื่อยกระดับรายได้จากการท่องเที่ยว

๓. มุ่งเน้นการพัฒนาและเสริมสร้างความเข้มแข็งภาคการเกษตรตามหลักศาสตร์พระราชา เพื่อสร้างความมั่นคงทางอาหาร และความเข้มแข็งทางด้านอาชีพเกษตรกรรม สามารถสร้างรายได้ให้แก่เกษตรกรอย่างต่อเนื่องและยั่งยืน

๔. พัฒนาและเพิ่มศักยภาพทรัพยากรบุคคลทั้งภาคการท่องเที่ยวและเกษตร ให้ก้าวทันเทคโนโลยีและนำเทคโนโลยีมาใช้เพื่อยกระดับประสิทธิภาพ การทำงานให้สูงขึ้น นำไปสู่การขับเคลื่อนงานให้บรรลุตามวัตถุประสงค์

๕. บริหารจัดการทรัพยากรธรรมชาติสิ่งแวดล้อมเพื่อรักษาความสมดุลของระบบนิเวศ และรักษาความเป็นอัตลักษณ์ของอันดามัน

เป้าประสงค์รวม (Objectives)

๑. เศรษฐกิจโดยรวมของกลุ่มจังหวัดภาคใต้ฝั่งอันดามัน พึ่งตัวจากสถานการณ์การแพร่ระบาดของโรคติดเชื้อไวรัสโคโรนา ๒๐๑๙ (COVID - ๑๙) ทั้งผู้ประกอบการและประชาชนทั่วไปสามารถรักษาสถานะทางธุรกิจและประชาชนส่วนใหญ่มีงานทำ

๒. มีศักยภาพและขีดความสามารถในการแข่งขันสูงทั้งด้านการท่องเที่ยวและภาคเกษตร เพื่อสร้างรายได้และขับเคลื่อนเศรษฐกิจ

๓. ชุมชนมีความเข้มแข็ง ประชาชนมีความมั่นคงในคุณภาพชีวิตที่ดี

๔. บุคลากรด้านการท่องเที่ยวและภาคเกษตรได้รับการพัฒนาให้มีศักยภาพเพิ่มขึ้น

๕. มีระบบการบริหารจัดการทรัพยากรธรรมชาติและสิ่งแวดล้อมที่ดี กิจกรรมที่เป็นมิตรต่อสิ่งแวดล้อม เพื่อคงความอุดมสมบูรณ์อย่างยั่งยืน

๖. มีการอนุรักษ์ประเพณีและวัฒนธรรมอันทรงคุณค่าให้คงความเป็นอัตลักษณ์แห่งอันดามัน

๗. มุ่งสู่ความเป็นอันดามันเมืองอัจฉริยะและน่าอยู่ (Andaman Smart and Livable City)

ประเด็นการพัฒนา/ยุทธศาสตร์การพัฒนาของกลุ่มจังหวัดภาคใต้ฝั่งอันดามัน

ยุทธศาสตร์ที่ ๑ : พัฒนาคุณภาพด้านการท่องเที่ยวให้มีมาตรฐานอย่างยั่งยืน

กลยุทธ์

๑.๑ ส่งเสริมและพัฒนาศักยภาพพื้นที่ที่สามารถรองรับการขยายตัวด้านการท่องเที่ยวให้เพียงพอและเหมาะสม

(๑) พัฒนาโครงสร้างพื้นฐานเชื่อมโยงการคมนาคม ทางบก ทางทะเล และทางอากาศให้เพียงพอและได้มาตรฐาน

(๒) พัฒนาแหล่งท่องเที่ยวและอุตสาหกรรมการท่องเที่ยวให้สอดคล้องกับภูมิสังคม อัตลักษณ์อันดามัน ให้ความสำคัญสวยงาม สะอาด และความต้องการของท้องถิ่น

(๓) พัฒนาและส่งเสริมผู้ประกอบการด้านอาหารพื้นเมือง อาหารโบราณ และอาหารฮาลาลเพื่อรองรับการท่องเที่ยวเชิงวัฒนธรรม

(๔) ส่งเสริมและอนุรักษ์ประเพณีวัฒนธรรม วิถีชีวิต และภูมิปัญญาท้องถิ่นอันดามันเพื่อสร้างจุดขายทางการตลาดสู่การท่องเที่ยวนานาชาติ

(๕) พัฒนาระบบสาธารณูปโภค ระบบสารสนเทศ และสิ่งอำนวยความสะดวกในพื้นที่ให้เพียงพอต่อความต้องการของประชาชนและนักท่องเที่ยว

๑.๒ การพัฒนาและยกระดับมาตรฐานความปลอดภัยและสุขอนามัยสิ่งแวดล้อมให้ได้มาตรฐานเพื่อสร้างความเชื่อมั่นแก่นักท่องเที่ยว

(๑) เพิ่มประสิทธิภาพระบบป้องกันและบรรเทาสาธารณภัย เพื่อสร้างความเชื่อมั่น และรองรับภัยพิบัติและสาธารณภัย

(๒) สร้างความเชื่อมั่นในด้านความปลอดภัยในชีวิตทรัพย์สินแก่ประชาชนและ นักท่องเที่ยว ทั้งชาวไทยและชาวต่างประเทศ

(๓) พัฒนาระบบเฝ้าระวังสุขอนามัย การบริการด้านสาธารณสุขให้มีประสิทธิภาพและเพียงพอรองรับต่อการขยายเมืองและทิศทางการพัฒนาแหล่งท่องเที่ยว

(๔) พัฒนาและส่งเสริมผู้ประกอบการด้านอาหารพื้นเมือง อาหารโบราณ และอาหารฮาลาลให้ถูกต้องตามหลักสุขอนามัยและโภชนาการเพื่อรองรับการเป็นครัวของโลก

(๕) พัฒนาระบบข้อมูลข่าวสารและสร้างเครือข่ายความร่วมมือจากทุกภาคส่วนในรูปแบบประจํารัฐ และส่งเสริมการยกระดับพัฒนาชุมชนให้มีความเข้มแข็ง เพื่อรองรับภัยพิบัติและภัยต่อความมั่นคงในทุกรูปแบบ

(๖) สร้างมาตรการควบคุมจำนวนนักท่องเที่ยวให้ได้มาตรฐานตามความสามารถในการรองรับ

๑.๓ บริหารจัดการทรัพยากรธรรมชาติและสิ่งแวดล้อมให้อุดมสมบูรณ์อย่างยั่งยืนโดยกระบวนการมีส่วนร่วมของทุกภาคส่วนในพื้นที่

(๑) ฟื้นฟูทรัพยากรธรรมชาติและสิ่งแวดล้อมให้คงความอุดมสมบูรณ์ เพื่อสร้างความสมดุลย์ของระบบนิเวศโดยเฉพาะพื้นที่เพาะพันธุ์ อนุบาล และขยายพันธุ์ สัตว์ทะเล

(๒) เพิ่มประสิทธิภาพการบริหารจัดการขยะมูลฝอยและน้ำเสีย

(๓) เพิ่มประสิทธิภาพการบริหารจัดการน้ำให้เพียงพอกับความต้องการของกลุ่มจังหวัด

(๔) การบริหารจัดการพลังงานให้มีประสิทธิภาพและเพียงพอต่อความต้องการ

(๕) การพัฒนาระบบผังเมืองและการใช้ประโยชน์ที่ดินให้สอดคล้องต่อความต้องการของท้องถิ่นและการพัฒนาที่สมดุล

๑.๔ บริหารจัดการการตลาดและประชาสัมพันธ์

- (๑) เชื่อมโยงเครือข่ายทางการท่องเที่ยว การค้า และบริการกับกลุ่มประเทศเพื่อนบ้าน
- (๒) พัฒนาความสัมพันธ์กับต่างประเทศในรูปแบบบ้านพี่เมืองน้อง หรือแลกเปลี่ยนด้านวัฒนธรรมและเป็นฐานเชื่อมโยงการท่องเที่ยว
- (๓) พัฒนาและยกระดับตลาดการท่องเที่ยวในทุกสาขา ให้มีศักยภาพต่อการแข่งขันในระดับสากล
- (๔) ส่งเสริม พัฒนา ระบบประชาสัมพันธ์ภาครัฐและสร้างภาคีเครือข่ายเอกชน เพื่อสร้างกลไกการตลาด และเพิ่มช่องทางในการประชาสัมพันธ์ผลิตภัณฑ์ชุมชนไปสู่ตลาดการท่องเที่ยว

ยุทธศาสตร์ที่ ๒ : การพัฒนาระบบและสร้างมูลค่าเพิ่มให้สินค้าภาคเกษตร ประมง และปศุสัตว์ ที่มีศักยภาพในพื้นที่เพื่อให้ชุมชนเกิดความเข้มแข็งอย่างยั่งยืน

กลยุทธ์

๒.๑ การพัฒนาประสิทธิภาพทางการเกษตร (พืช ประมง และปศุสัตว์) เพื่อเพิ่มผลผลิตและลดต้นทุนการผลิต และสร้างฐานรายได้ให้กับเกษตรกร

- (๑) พัฒนาและเพิ่มผลผลิตทางการเกษตร ประมง และปศุสัตว์ และลดต้นทุนจากปัจจัยการผลิตต่าง ๆ
- (๒) ส่งเสริมการนำผลการศึกษาวิจัยเพื่อพัฒนาและคัดเลือกสายพันธุ์ที่เหมาะสมกับพื้นที่ และพัฒนากระบวนการเพาะปลูกหรือเก็บเกี่ยวอย่างถูกต้องเหมาะสม เพื่อให้ได้ผลผลิตที่มีคุณภาพมากยิ่งขึ้น
- (๓) น้อมนำปรัชญาเศรษฐกิจพอเพียงและทฤษฎีใหม่ไปประยุกต์ใช้ในภาคการเกษตร เพื่อสร้างความเข้มแข็งของสถาบันเกษตรกร และสร้างความมั่นคงในอาชีพและรายได้ให้แก่เกษตรกร

๒.๒ การพัฒนาอุตสาหกรรมเกษตรแปรรูปไปสู่ผลิตภัณฑ์ที่มีมูลค่าสูง

- (๑) พัฒนาผลิตภัณฑ์ใหม่ที่เหมาะสมกับผลิตผลในพื้นที่ โดยการนำผลงานวิจัย และนวัตกรรมใหม่มาประยุกต์ใช้เพื่อสร้างผลิตภัณฑ์ใหม่ ๆ หรือนำวัสดุเหลือทิ้งจากกระบวนการผลิต/แปรรูปมาใช้ให้เกิดประโยชน์สูงสุด
- (๒) ส่งเสริมให้เกิดกระบวนการบริหารจัดการโรงงาน/ผลิตภัณฑ์ต้นแบบ เพื่อพัฒนาผลิตภัณฑ์ใหม่ตามแนวทางและกระบวนการที่วางไว้
- (๓) พัฒนาสินค้าประมงและสัตว์น้ำมูลค่าสูงเป็นผลิตภัณฑ์อุตสาหกรรม

๒.๓ การส่งเสริมศักยภาพด้านการตลาด

- (๑) พัฒนาองค์ความรู้ในการวิเคราะห์ ประเมินสถานการณ์ด้านการตลาดทางการเกษตร
- (๒) พัฒนาระบบและบริหารจัดการเครือข่าย เพื่อเชื่อมโยงเครือข่ายและสถาบันเกษตรกรในกลุ่มจังหวัด
- (๓) ส่งเสริมและสนับสนุนสถาบันเกษตรกรให้มีขีดความสามารถในการดำเนินธุรกิจ และช่วยเหลือสมาชิกในด้านการผลิตและการตลาด
- (๔) ส่งเสริมและผลักดันให้มีศูนย์กลางการค้าเกษตรของกลุ่มจังหวัดภาคใต้ฝั่งอันดามัน เพื่อเชื่อมโยงและกระจายสินค้าไปสู่ภูมิภาคทั้งในและต่างประเทศ

๒.๔ การส่งเสริมการรวมกลุ่มของเกษตรกร และผู้ประกอบการเพื่อสร้างความเข้มแข็ง

(๑) การส่งเสริมการรวมกลุ่มของเกษตรกรในรูปแบบสหกรณ์ วิสาหกิจชุมชน หรือรูปแบบบริษัทประชารัฐ เพื่อสร้างความเข้มแข็งให้กับกลุ่มทุน

(๒) สร้างเกษตรกรรุ่นใหม่ที่มีความรู้ทั้งทางทฤษฎี และการปฏิบัติเพื่อไปประกอบอาชีพเกษตรกรรม และเป็นแบบอย่างที่ดีแก่เกษตรกรรายอื่น เพื่อให้เกิดการพัฒนาการเกษตรที่ยั่งยืน

ยุทธศาสตร์ที่ ๓ : การเสริมสร้างและพัฒนาศักยภาพต้นทุนมนุษย์เพื่อนำไปสู่การพัฒนาที่ยั่งยืน

กลยุทธ์

๓.๑ การพัฒนาบุคลากรให้มีความรู้ ความสามารถ มีศักยภาพ รองรับต่อการเปลี่ยนแปลง

(๑) พัฒนาและส่งเสริมการรวมกลุ่มของประชาชนในระดับชุมชนและหมู่บ้าน เพื่อร่วมกันสนับสนุน อนุรักษ์ และคุ้มครองสิ่งแวดล้อม ทรัพยากรธรรมชาติ ความหลากหลายทางชีวภาพ รวมทั้งมรดกทางวัฒนธรรม

(๒) พัฒนาและส่งเสริมให้ประชาชนมีส่วนร่วมในการป้องกันประเทศ พิทักษ์รักษาเกียรติภูมิผลประโยชน์ของชาติ และสาธารณสมบัติของแผ่นดิน และให้ความร่วมมือในการป้องกันและบรรเทาสาธารณภัย

(๓) ส่งเสริม สนับสนุนให้ชุมชนและประชาชนได้ร่วมกันในการอนุรักษ์ ฟื้นฟู และส่งเสริมภูมิปัญญาท้องถิ่น ศิลปะ วัฒนธรรม ขนบธรรมเนียมและจารีตประเพณีอันดีงามของท้องถิ่น

๓) แผนพัฒนาจังหวัดตรัง

แผนพัฒนาจังหวัดตรัง พ.ศ. ๒๕๖๑ - ๒๕๖๕ ฉบับทบทวน ปี พ.ศ.๒๕๖๕ ได้กำหนดยุทธศาสตร์และเป้าหมายที่จะต้องบรรลุอย่างชัดเจนทั้งในมิติเศรษฐกิจ สังคม ทรัพยากรธรรมชาติและสิ่งแวดล้อม โดยยึดคนเป็นศูนย์กลางของการพัฒนาและให้ความสำคัญอย่างยิ่งกับการสร้างกระบวนการมีส่วนร่วมของทุกภาคส่วนในทุกมิติอย่างบูรณาการและเป็นองค์รวม โดยกำหนดวิสัยทัศน์ พันธกิจ ประเด็นยุทธศาสตร์ของจังหวัดตรังไว้ ดังนี้

เป้าหมายการพัฒนาจังหวัดตรัง

“เมืองแห่งคุณภาพชีวิตที่ดีและยั่งยืน”

พันธกิจจังหวัดตรัง

๑. มุ่งสร้างศักยภาพทางเศรษฐกิจด้านเกษตรกรรม อุตสาหกรรม และการท่องเที่ยว ให้มีความมั่นคงและมีความรับผิดชอบต่อสังคม

๒. พัฒนาสังคม การศึกษา และคุณภาพชีวิตของประชาชนให้มีความมั่นคง สามารถดำรงชีวิตได้อย่างมีคุณภาพ

๓. บริหารจัดการทรัพยากรธรรมชาติให้ยั่งยืนและสร้างสิ่งแวดล้อมที่ดีบนความหลากหลายทางชีวภาพ

๔. ส่งเสริมการขับเคลื่อนการพัฒนาตามปรัชญาเศรษฐกิจพอเพียงในทุกภาคส่วน

๕. เสริมสร้างธรรมาภิบาลในการบริหารจัดการภาครัฐ

เป้าประสงค์รวม (Objectives)

๑. เศรษฐกิจของจังหวัดขยายตัวอย่างมั่นคงและยั่งยืน
๒. ยกระดับคุณภาพชีวิตของประชาชน สร้างความเข้มแข็งทางสังคมและส่งเสริมการศึกษาเรียนรู้
อย่างมีคุณภาพ
๓. ฐานทรัพยากรธรรมชาติมีความสมบูรณ์และมีสิ่งแวดล้อมดี ตลอดจนมีการบริหารจัดการแบบ
บูรณาการ

ประเด็นการพัฒนา/ยุทธศาสตร์การพัฒนาจังหวัดตรง

๑. สร้างฐานเศรษฐกิจของจังหวัดด้านเกษตรกรรมและอุตสาหกรรมที่มั่นคงและยั่งยืน
๒. ส่งเสริมและพัฒนาการท่องเที่ยวให้ได้มาตรฐานและมีคุณภาพเพื่อสร้างรายได้ให้เติบโตอย่าง
ต่อเนื่อง
๓. เสริมสร้างความมั่นคงทางสังคม พัฒนาคุณภาพชีวิตและการศึกษาเรียนรู้อย่างมีคุณภาพ
๔. บริหารจัดการทรัพยากรธรรมชาติ สิ่งแวดล้อม สัตว์ทะเลหายาก และพลังงานอย่างเหมาะสม
กับชุมชน/พื้นที่ และมีความยั่งยืน

๑.๔ ยุทธศาสตร์การพัฒนาขององค์กรปกครองส่วนท้องถิ่นในเขตจังหวัด

วิสัยทัศน์การพัฒนาขององค์กรปกครองส่วนท้องถิ่นในเขตจังหวัดตรง

“เป็นองค์กรหลักในการประสานแผนพัฒนาท้องถิ่นและชุมชน
มุ่งเน้นการมีส่วนร่วมเชิงคุณภาพ สืบสานภูมิปัญญา
สู่การพัฒนาเศรษฐกิจ สังคม สิ่งแวดล้อม และความสุขสู่ประชาชนอย่างยั่งยืน”

ยุทธศาสตร์การพัฒนาขององค์กรปกครองส่วนท้องถิ่นในเขตจังหวัด

๑. ยุทธศาสตร์การพัฒนาด้านโครงสร้างพื้นฐานควบคู่การท่องเที่ยวเชิงอนุรักษ์

แนวทางการพัฒนา :

๑. ก่อสร้างปรับปรุงบำรุงรักษา ถนน สะพาน ทางเท้า และท่าเทียบเรือ ขยายเขตและติดตั้งไฟฟ้า
แสงสว่างสาธารณะ
 ๒. พัฒนาระบบจราจร
 ๓. พัฒนาและจัดหาแหล่งน้ำ เพื่ออุปโภคบริโภค
 ๔. พัฒนาระบบขนส่ง
 ๕. พัฒนางานวางผังเมือง
 ๖. ก่อสร้างปรับปรุงระบบคมนาคมสู่แหล่งท่องเที่ยว
 ๗. เพิ่มศักยภาพการพัฒนาแหล่งท่องเที่ยวให้เป็นมารีน่าแห่งอันดามันและการท่องเที่ยวชุมชน
 ๘. การส่งเสริมความรู้ประเพณี และวัฒนธรรมท้องถิ่นสู่ชาวต่างชาติ ที่อยู่ในจังหวัดตรง
 ๙. ส่งเสริมการท่องเที่ยวโดยชุมชน
- ฯลฯ

๒. ยุทธศาสตร์การพัฒนาด้านคุณภาพชีวิตและส่งเสริมการศึกษาเรียนรู้แบบองค์รวม

แนวทางการพัฒนา :

๑. ส่งเสริมการจัดสวัสดิการและนันทนาการ
๒. ส่งเสริมสุขภาพอนามัยของประชาชน

๓. การรักษาความปลอดภัยในชีวิตและทรัพย์สินของประชาชน
๔. พัฒนาศักยภาพบุคลากร
๕. ส่งเสริมและสนับสนุนการจัดเก็บข้อมูล การวิจัย การใช้ข้อมูลประชาสัมพันธ์
๖. การส่งเสริมการศึกษาของประชาชนทุกระดับ
๗. เพิ่มช่องทางในการรับรู้ข่าวสารให้แก่ประชาชน
ฯลฯ

๓. ยุทธศาสตร์การพัฒนาและส่งเสริมการมีส่วนร่วมของประชาชนสู่ระดับฐานราก

แนวทางการพัฒนา :

๑. ส่งเสริมการมีส่วนร่วมของประชาชน
๒. ส่งเสริมระบบป้องกันและบรรเทาสาธารณภัย
๓. พัฒนาระบบบริหารจัดการของหน่วยงาน
๔. สนับสนุนให้มีการประสานงานระหว่างองค์กรปกครองส่วนท้องถิ่น ประชาชนและชุมชน
ฯลฯ

๔. ยุทธศาสตร์การพัฒนาด้านการอนุรักษ์พลังงานและการจัดการทรัพยากรธรรมชาติและสิ่งแวดล้อมอย่างยั่งยืน

แนวทางการพัฒนา :

๑. สร้างจิตสำนึกและความตระหนักในการจัดการทรัพยากรธรรมชาติและสิ่งแวดล้อม
๒. ฝึกระวังและฟื้นฟูธรรมชาติและสิ่งแวดล้อม
๓. บำบัดและฟื้นฟูธรรมชาติและสิ่งแวดล้อม
๔. จัดระบบบำบัดน้ำเสีย
๕. บำบัดและจัดการขยะ
๖. ส่งเสริมและสร้างจิตสำนึกการอนุรักษ์พลังงาน

๕. ยุทธศาสตร์การพัฒนาด้านการอนุรักษ์และส่งเสริมประเพณี วัฒนธรรม และภูมิปัญญาท้องถิ่น

แนวทางการพัฒนา:

- ส่งเสริมศาสนา ศิลปวัฒนธรรมและประเพณีภูมิปัญญาท้องถิ่น

๖. ยุทธศาสตร์การพัฒนาด้านการอยู่ดีมีสุขของท้องถิ่น

แนวทางการพัฒนา :

๑. สนับสนุนและส่งเสริมเพื่อสร้างความเข้มแข็งให้กับเกษตรกรรายย่อยในภาคการเกษตรโดยใช้

ปรัชญาเศรษฐกิจพอเพียง

๒. พัฒนาและส่งเสริมอาชีพให้กับประชาชน
๓. สนับสนุนการจัดบริการเพื่ออำนวยความสะดวกให้แก่ประชาชน
๔. สนับสนุนการพัฒนาเศรษฐกิจฐานราก
๕. ส่งเสริมการจัดการองค์ความรู้ เพื่อการพัฒนาชุมชนท้องถิ่นอย่างยั่งยืน

๗. ยุทธศาสตร์การพัฒนาด้านการเมือง การบริหาร และการพัฒนาบุคลากรของท้องถิ่น

แนวทางการพัฒนา:

- สนับสนุนการพัฒนาองค์กรปกครองส่วนท้องถิ่นตามแนวทางการบริหารจัดการที่ดี

๒. ยุทธศาสตร์ขององค์กรปกครองส่วนท้องถิ่น

๒.๑ วิสัยทัศน์

เทศบาลตำบลทุ่งยาวมีเป้าหมายในการขับเคลื่อนการพัฒนาท้องถิ่นทุกด้าน ทั้งด้านโครงสร้างพื้นฐาน ด้านคุณภาพชีวิต ด้านการศึกษา ด้านการมีส่วนร่วม ด้านสิ่งแวดล้อมและการจัดการทรัพยากรธรรมชาติ ด้านการอนุรักษ์และส่งเสริมประเพณีวัฒนธรรมท้องถิ่น ด้านเศรษฐกิจและการท่องเที่ยว เพื่อให้เป็นชุมชนน่าอยู่ ประชาชนได้รับบริการจากภาครัฐอย่างครบถ้วนและทั่วถึง เศรษฐกิจของชุมชนมีเสถียรภาพ อีกทั้งยังเป็นชุมชนคนไทยเชื้อสายจีน จึงมีประเพณีและวัฒนธรรมของคนจีนที่ปฏิบัติสืบต่อกันมาเป็นเวลายาวนาน จนถือเป็นอัตลักษณ์ของชุมชนบ่งบอกถึงความเป็นมา ทางเทศบาลตำบลทุ่งยาวต้องการสืบทอดให้คงอยู่ต่อไป เพื่อให้คนรุ่นหลังเกิดจิตสำนึกในการอนุรักษ์ประเพณีท้องถิ่นของชุมชนตนเองอย่างยั่งยืน จึงได้มีการกำหนดวิสัยทัศน์เพื่อเป็นกรอบแนวทางในการพัฒนาเทศบาลตำบลทุ่งยาว

“เมืองพัฒนา ประชามีสุข
แหล่งเศรษฐกิจรุ่งเรือง ลือเลื่องประเพณี”

๒.๒ ยุทธศาสตร์

๑. ยุทธศาสตร์การพัฒนาด้านโครงสร้างพื้นฐาน
๒. ยุทธศาสตร์การพัฒนาด้านคุณภาพชีวิตและส่งเสริมการศึกษาเรียนรู้แบบองค์รวม
๓. ยุทธศาสตร์การพัฒนาด้านบริหารจัดการและการมีส่วนร่วม
๔. ยุทธศาสตร์การพัฒนาด้านสิ่งแวดล้อมและการจัดการทรัพยากรธรรมชาติ
๕. ยุทธศาสตร์การพัฒนาด้านการอนุรักษ์และส่งเสริมประเพณีวัฒนธรรมและภูมิปัญญาท้องถิ่น
๖. ยุทธศาสตร์การพัฒนาด้านเศรษฐกิจและการท่องเที่ยว

๒.๓ เป้าประสงค์

๑. ระบบสาธารณูปโภค สาธารณูปการ และโครงสร้างพื้นฐานมีมาตรฐาน
๒. ประชาชนมีคุณภาพชีวิตและความเป็นอยู่ที่ดี
๓. การบริหารจัดการของเทศบาลมีประสิทธิภาพด้วยกระบวนการมีส่วนร่วมของประชาชน
๔. ชุมชนมีสิ่งแวดล้อมที่ดี
๕. ประเพณี วัฒนธรรมท้องถิ่นคงอยู่ เกิดเป็นแหล่งท่องเที่ยวเชิงวัฒนธรรมอย่างยั่งยืน
๖. เศรษฐกิจการค้ามีเสถียรภาพ

๒.๔/๒.๕ ตัวชี้วัดและค่าเป้าหมาย

เป้าประสงค์	ตัวชี้วัด/เป้าหมาย	ค่าเป้าหมาย					
		พ.ศ. ๒๕๖๖	พ.ศ. ๒๕๖๗	พ.ศ. ๒๕๖๘	พ.ศ. ๒๕๖๙	พ.ศ. ๒๕๗๐	พ.ศ. ๒๕๖๖ - ๒๕๗๐
๑. ระบบสาธารณูปโภค สาธารณูปการ และโครงสร้างพื้นฐานมีมาตรฐาน	๑. ถนน ทางเท้า ท่อระบายน้ำ ที่ได้รับการพัฒนาแล้วและมีมาตรฐานเพิ่มขึ้น	๘๐	๘๑	๘๒	๘๓	๘๔	๘๒
	๒. ระบบไฟฟ้า ประปาที่ ได้รับการพัฒนาแล้วและมี มาตรฐานเพิ่มขึ้น	๘๐	๘๑	๘๒	๘๓	๘๔	๘๒
	๓. ระบบจราจรที่ได้รับการ พัฒนาแล้วและมีมาตรฐาน เพิ่มขึ้น	๘๐	๘๑	๘๒	๘๓	๘๔	๘๒
	๔. การวางผังเมืองที่ได้รับการ พัฒนาแล้วและมีมาตรฐาน เพิ่มขึ้น	๘๐	๘๑	๘๒	๘๓	๘๔	๘๒
๒. ประชาชนมีคุณภาพชีวิต และความเป็นอยู่ที่ดี	๑. ระดับความสำเร็จของการ รักษาความปลอดภัยในชีวิต และทรัพย์สินของประชาชน เพิ่มขึ้น	๘๐	๘๑	๘๒	๘๓	๘๔	๘๒
	๒. ร้อยละของประชาชนใน เขตเทศบาลที่ได้รับบริการ ส่งเสริมสุขภาพอนามัยเพิ่มขึ้น	๘๐	๘๑	๘๒	๘๓	๘๔	๘๒
	๓. ร้อยละของประชาชนใน เขตเทศบาลที่ได้รับบริการ ส่งเสริมสวัสดิการและ นันทนาการเพิ่มขึ้น	๘๐	๘๑	๘๒	๘๓	๘๔	๘๒
	๔. ระดับความสำเร็จของการ จัดกิจกรรมส่งเสริมการศึกษา เพิ่มขึ้น	๘๐	๘๑	๘๒	๘๓	๘๔	๘๒

เป้าประสงค์	ตัวชี้วัด/เป้าหมาย	ค่าเป้าหมาย					
		พ.ศ. ๒๕๖๖	พ.ศ. ๒๕๖๗	พ.ศ. ๒๕๖๘	พ.ศ. ๒๕๖๙	พ.ศ. ๒๕๗๐	พ.ศ. ๒๕๖๖ - ๒๕๗๐
๓. การบริหารจัดการของเทศบาลมีประสิทธิภาพด้วยกระบวนการมีส่วนร่วมของประชาชน	๑. ร้อยละความพึงพอใจของประชาชนที่มารับบริการของเทศบาลเพิ่มขึ้น	๘๐	๘๑	๘๒	๘๓	๘๔	๘๒
	๒. ระดับความสำเร็จของการวางแผนพัฒนาท้องถิ่นด้วยกระบวนการมีส่วนร่วมเพิ่มขึ้น	๘๐	๘๑	๘๒	๘๓	๘๔	๘๒
	๓. ระดับความสำเร็จของระบบป้องกันและบรรเทาภัยเพิ่มขึ้น	๘๐	๘๑	๘๒	๘๓	๘๔	๘๒
๔. ชุมชนมีสิ่งแวดล้อมที่ดี	๑. ระดับความสำเร็จของบำบัดและกำจัดขยะเพิ่มขึ้น	๘๐	๘๑	๘๒	๘๓	๘๔	๘๒
	๒. ร้อยละของชุมชนที่ได้รับการสร้างจิตสำนึกในการจัดการทรัพยากรธรรมชาติและสิ่งแวดล้อมเพิ่มขึ้น	๘๐	๘๑	๘๒	๘๓	๘๔	๘๒
๕. ประเพณี วัฒนธรรมท้องถิ่นคงอยู่ เกิดเป็นแหล่งท่องเที่ยวเชิงวัฒนธรรมอย่างยั่งยืน	๑. ร้อยละของประชาชนมีส่วนร่วมสืบสานประเพณี วัฒนธรรม และภูมิปัญญาท้องถิ่นเพิ่มขึ้น	๘๐	๘๑	๘๒	๘๓	๘๔	๘๒
๖. เศรษฐกิจการค้ามีเสถียรภาพ	๑. ระดับความสำเร็จของการสร้างงาน สร้างอาชีพ และพัฒนาเศรษฐกิจชุมชนเพิ่มขึ้น	๘๐	๘๑	๘๒	๘๓	๘๔	๘๒
	๒. ระดับความสำเร็จของการส่งเสริมกิจกรรมการท่องเที่ยวเพิ่มขึ้น	๘๐	๘๑	๘๒	๘๓	๘๔	๘๒

๒.๖ กลยุทธ์

๑. ยุทธศาสตร์การพัฒนาด้านโครงสร้างพื้นฐาน

กลยุทธ์

- ๑.๑ การพัฒนาโครงสร้าง ปรับปรุง บำรุงรักษา ถนน ทางเท้า ท่อ ระบายน้ำ และท่าเทียบเรือ
- ๑.๒ การพัฒนาระบบไฟฟ้า ประปา
- ๑.๓ การพัฒนาระบบจราจร
- ๑.๔ การพัฒนาด้านการวางผังเมือง

ความเชื่อมโยงของยุทธศาสตร์

๑. ยุทธศาสตร์จังหวัดที่ ๑ การสร้างฐานเศรษฐกิจของจังหวัดด้านเกษตรกรรมและอุตสาหกรรมที่มั่นคงและยั่งยืน
๒. ยุทธศาสตร์การพัฒนาของ อปท. ในเขตจังหวัดที่ ๑ ยุทธศาสตร์การพัฒนาด้านโครงสร้างพื้นฐานควบคู่การท่องเที่ยวเชิงอนุรักษ์

๒. ยุทธศาสตร์การพัฒนาด้านคุณภาพชีวิตและส่งเสริมการศึกษาเรียนรู้แบบองค์รวม

กลยุทธ์

- ๒.๑ การพัฒนาด้านรักษาความปลอดภัยในชีวิตและทรัพย์สินของประชาชน
- ๒.๒ การพัฒนาด้านการส่งเสริมสุขภาพอนามัย
- ๒.๓ การพัฒนาด้านการส่งเสริมสวัสดิการและนันทนาการ
- ๒.๔ การพัฒนาด้านการส่งเสริมการศึกษาของประชาชนทุกระดับ

ความเชื่อมโยงของยุทธศาสตร์

๑. ยุทธศาสตร์จังหวัดที่ ๓ การเสริมสร้างความมั่นคงทางสังคม พัฒนาคุณภาพชีวิตและการศึกษาเรียนรู้อย่างมีคุณภาพ
๒. ยุทธศาสตร์การพัฒนาของ อปท. ในเขตจังหวัดที่ ๒ ยุทธศาสตร์การพัฒนาด้านคุณภาพชีวิตและส่งเสริมการศึกษาเรียนรู้แบบองค์รวม

๓. ยุทธศาสตร์การพัฒนาด้านบริหารจัดการและการมีส่วนร่วม

กลยุทธ์

- ๓.๑ การพัฒนาระบบการบริหารจัดการ
- ๓.๒ การพัฒนาส่งเสริมการมีส่วนร่วมของประชาชน
- ๓.๓ การพัฒนาส่งเสริมระบบป้องกันและบรรเทาสาธารณภัย

ความเชื่อมโยงของยุทธศาสตร์

๑. ยุทธศาสตร์จังหวัดที่ ๓ การเสริมสร้างความมั่นคงทางสังคม พัฒนาคุณภาพชีวิตและการศึกษาเรียนรู้อย่างมีคุณภาพ
๒. ยุทธศาสตร์การพัฒนาของ อปท. ในเขตจังหวัดที่ ๓ ยุทธศาสตร์การพัฒนาและส่งเสริมการมีส่วนร่วมของประชาชนสู่ระดับฐานราก

๔. ยุทธศาสตร์การพัฒนาด้านสิ่งแวดล้อมและการจัดการทรัพยากรธรรมชาติ

กลยุทธ์

๔.๑ การพัฒนาด้านบำบัดและกำจัดขยะ

๔.๒ การพัฒนาด้านการสร้างจิตสำนึกและตระหนักในการอนุรักษ์ทรัพยากรธรรมชาติและสิ่งแวดล้อม

ความเชื่อมโยงของยุทธศาสตร์

๑. ยุทธศาสตร์จังหวัดที่ ๔ การบริหารจัดการทรัพยากรธรรมชาติและสิ่งแวดล้อม สัตว์ทะเลหายาก และพลังงานอย่างเหมาะสมกับชุมชน/พื้นที่ และมีความยั่งยืน

๒. ยุทธศาสตร์การพัฒนาของ อปท. ในเขตจังหวัดที่ ๔ ยุทธศาสตร์การพัฒนาด้านการอนุรักษ์พลังงานและการจัดการทรัพยากรธรรมชาติและสิ่งแวดล้อมอย่างยั่งยืน

๕. ยุทธศาสตร์การพัฒนาด้านการอนุรักษ์และส่งเสริมประเพณีวัฒนธรรมและภูมิปัญญาท้องถิ่น

กลยุทธ์

๕.๑ การพัฒนาด้านการส่งเสริม ศาสนา ประเพณี วัฒนธรรม และภูมิปัญญาท้องถิ่น

ความเชื่อมโยงของยุทธศาสตร์

๑. ยุทธศาสตร์จังหวัดที่ ๒ ส่งเสริมและพัฒนากองทุนเพื่อชีวิตให้เข้มแข็งและมีคุณภาพเพื่อสร้างรายได้ให้เติบโตอย่างต่อเนื่อง

๒. ยุทธศาสตร์การพัฒนาของ อปท. ในเขตจังหวัดที่ ๕ ยุทธศาสตร์การพัฒนาด้านการอนุรักษ์และส่งเสริมประเพณี วัฒนธรรม และภูมิปัญญาท้องถิ่น

๖. ยุทธศาสตร์การพัฒนาด้านเศรษฐกิจและการท่องเที่ยว

กลยุทธ์

๖.๑ การพัฒนาด้านการท่องเที่ยวและส่งเสริมอาชีพให้แก่ประชาชน

๖.๒ การพัฒนาด้านส่งเสริมการท่องเที่ยว

ความเชื่อมโยงของยุทธศาสตร์

๑. ยุทธศาสตร์จังหวัดที่ ๒ ส่งเสริมและพัฒนากองทุนเพื่อชีวิตให้เข้มแข็งและมีคุณภาพเพื่อสร้างรายได้ให้เติบโตอย่างต่อเนื่อง

๒. ยุทธศาสตร์การพัฒนาของ อปท. ในเขตจังหวัดที่ ๖ ยุทธศาสตร์การพัฒนาด้านการอยู่ดีมีสุขของท้องถิ่น

๒.๗ จุดยืนทางยุทธศาสตร์

เทศบาลตำบลทุ่งยาวมีจุดเด่นของพื้นที่ คือ เป็นชุมชนคนไทยเชื้อสายจีน มีการอนุรักษ์ประเพณีวัฒนธรรมดั้งเดิมของคนจีนสืบทอดต่อกันมาหลายชั่วอายุคน จนกลายเป็นอัตลักษณ์ของชุมชนตำบลทุ่งยาว คือ ประเพณีไหว้พระจันทร์ เมื่อถึงวันไหว้พระจันทร์จะมีการตั้งโต๊ะไหว้ ในชุมชนตำบลทุ่งยาวจำนวนมากเป็นประจำทุกปี และเทศบาลตำบลทุ่งยาวก็ได้มีการจัดงานไหว้พระจันทร์เพื่อสืบทอดประเพณีดั้งเดิมให้คงอยู่ต่อไปมาเป็นเวลานาน จนกลายเป็นที่รู้จักและนิยมมาท่องเที่ยวร่วมกันในระดับจังหวัด จึงกำหนดจุดยืนทางยุทธศาสตร์ของเทศบาลตำบลทุ่งยาว ไว้เป็น “ชุมชนอนุรักษ์ประเพณีท้องถิ่นส่งเสริมการท่องเที่ยว” ซึ่งจะ เป็นจุดยืนในการดำเนินการให้เกิดการพัฒนาอย่างเป็นรูปธรรมและยั่งยืนในพื้นที่ของเทศบาลตำบลทุ่งยาว

๒.๘ ความเชื่อมโยงของยุทธศาสตร์ในภาพรวม

การจัดทำแผนพัฒนาท้องถิ่นของเทศบาลมีความเชื่อมโยงของยุทธศาสตร์ในภาพรวม ดังนี้

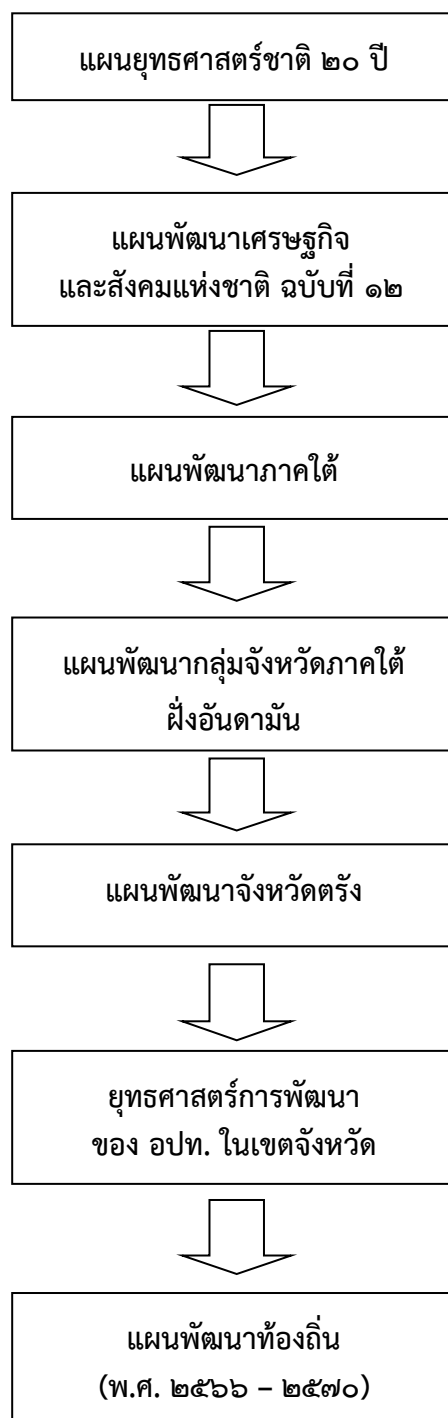

ซึ่งสามารถแสดงรายละเอียดความเชื่อมโยงของยุทธศาสตร์ในภาพรวม เพื่อให้เห็นถึงการกำหนดกรอบและทิศทางการพัฒนาท้องถิ่นที่สอดคล้องกับทิศทางการพัฒนาประเทศตามยุทธศาสตร์ชาติ แผนพัฒนาเศรษฐกิจและสังคมแห่งชาติ ฉบับที่ ๑๒ แผนพัฒนาภาค แผนพัฒนากลุ่มจังหวัด แผนพัฒนาจังหวัด เพื่อสร้างโอกาสการพัฒนาให้สอดคล้องกับบริบทการเปลี่ยนแปลงของโลกและของประเทศ รวมถึงตลอดทั้ง ศักยภาพและภูมิสังคมของพื้นที่ เชื่อมโยงตั้งแต่ต้นทาง กลางทาง และปลายทาง ได้ดังนี้

ความเชื่อมโยงของยุทธศาสตร์การพัฒนา

โครงสร้างความเชื่อมโยงแผนยุทธศาสตร์การพัฒนา
เทศบาลตำบลทุ่งยาว พ.ศ. ๒๕๖๖ – ๒๕๗๐

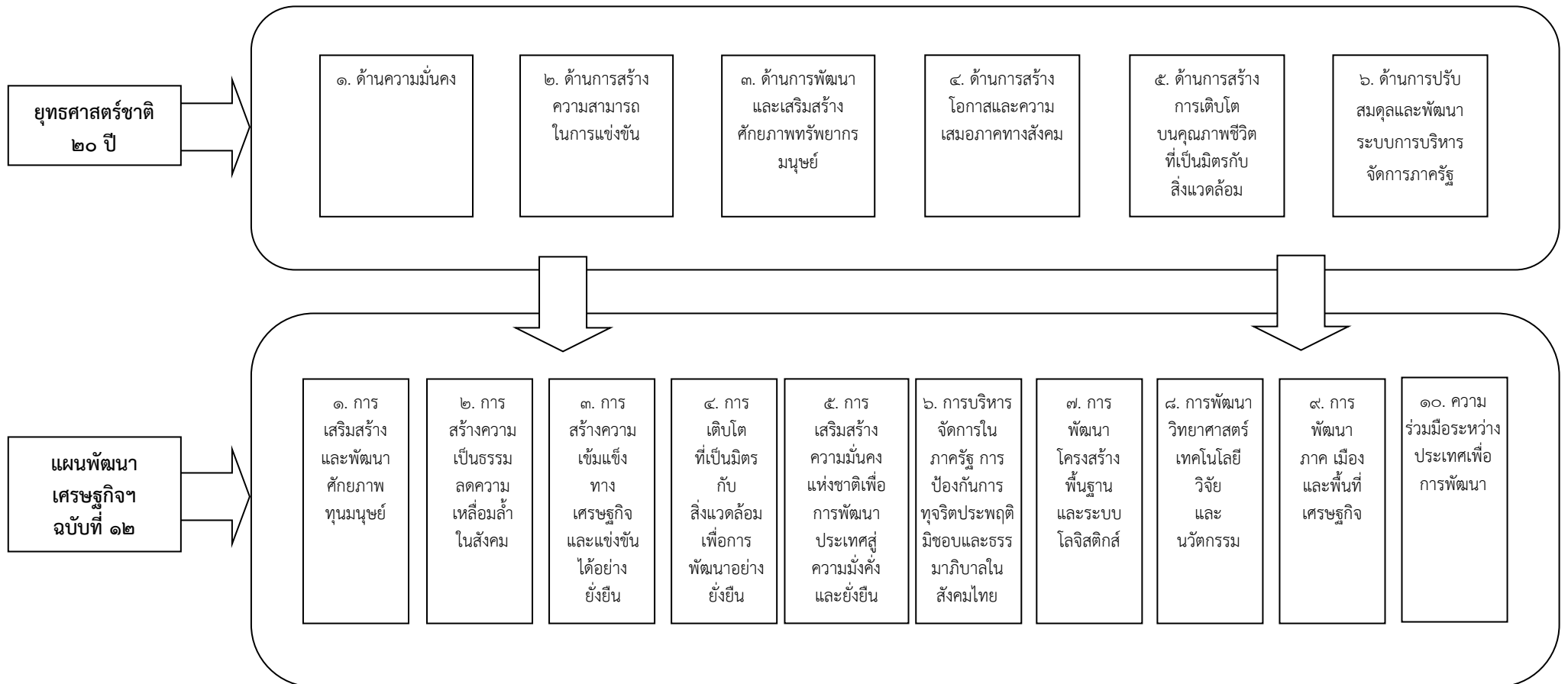

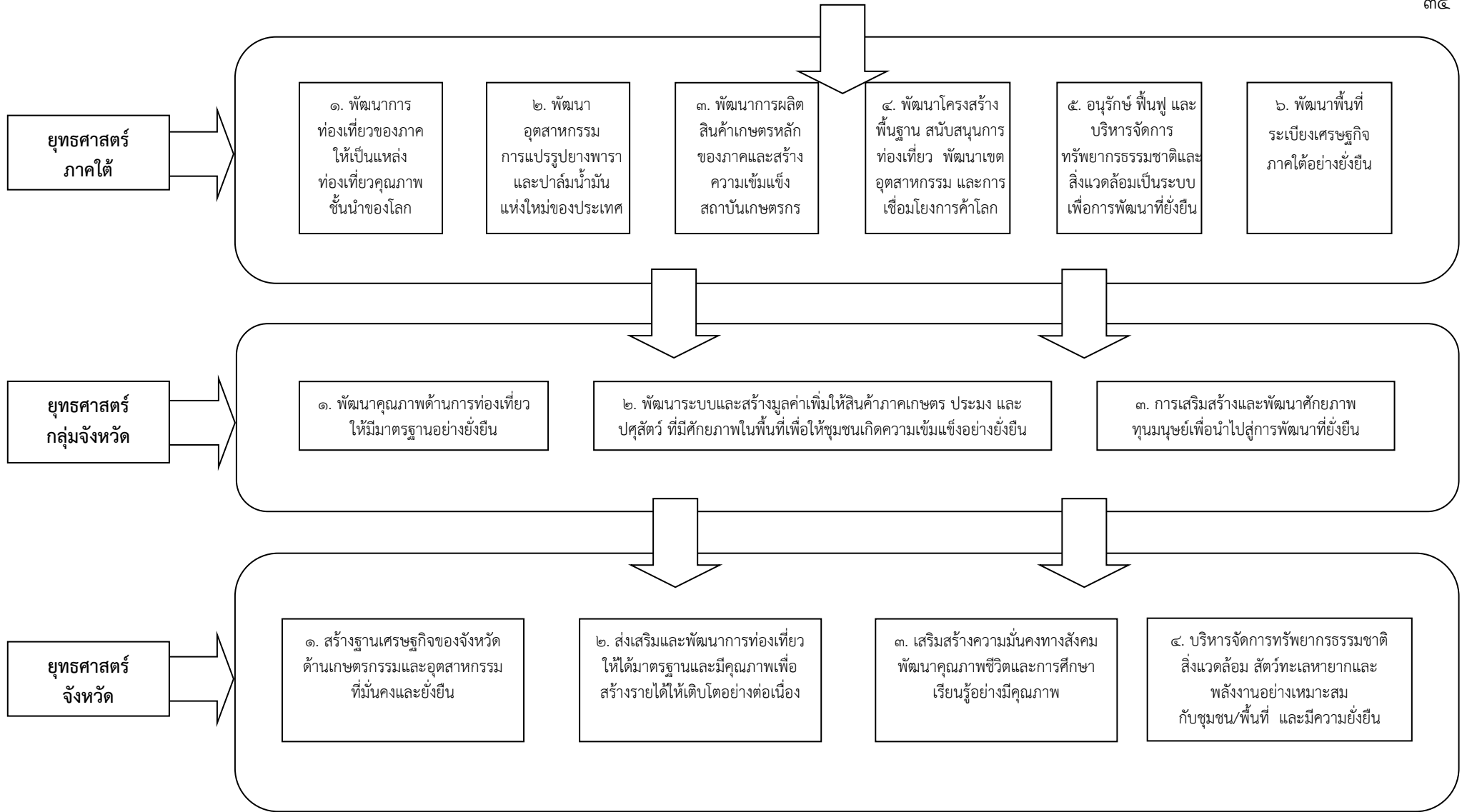

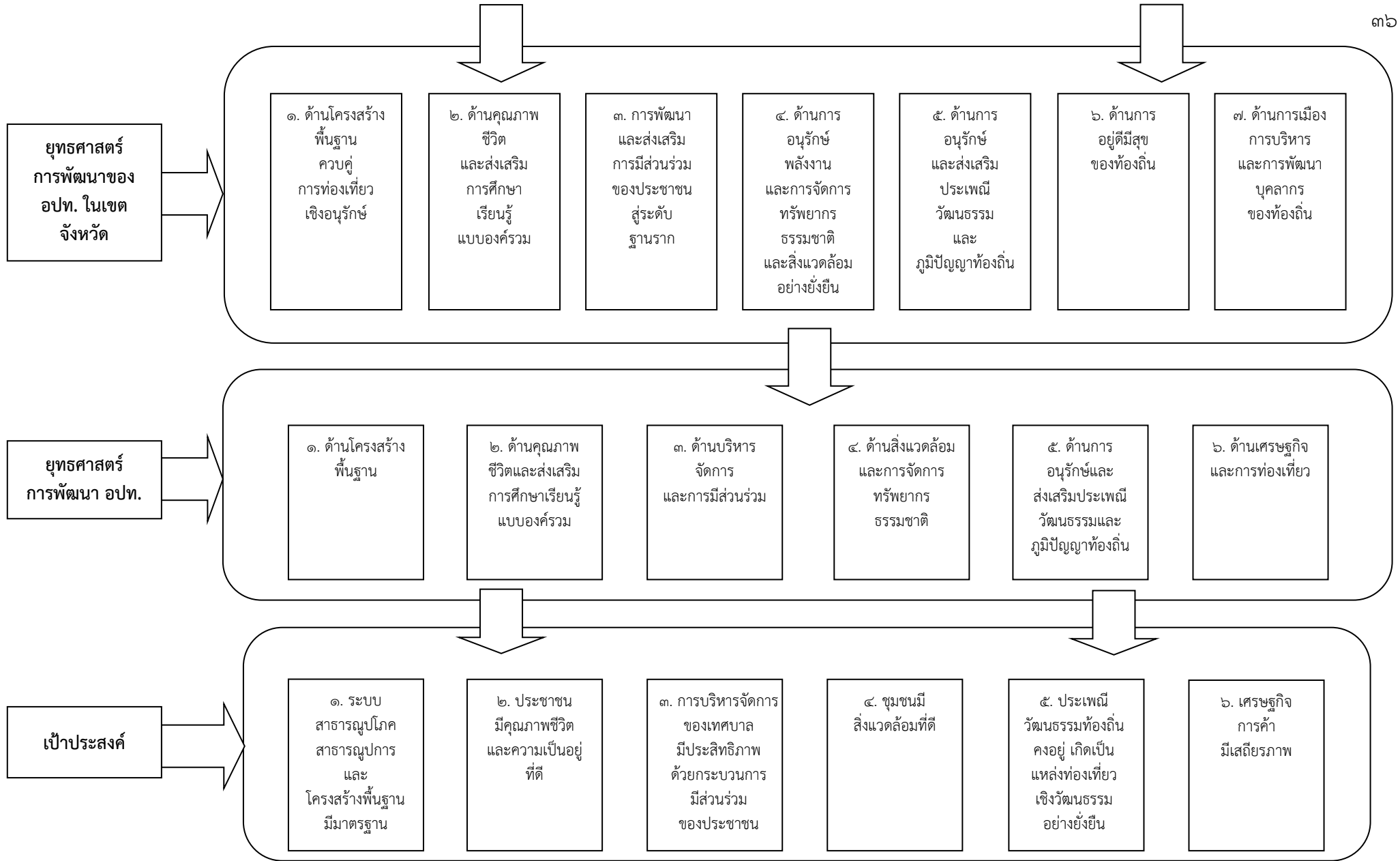

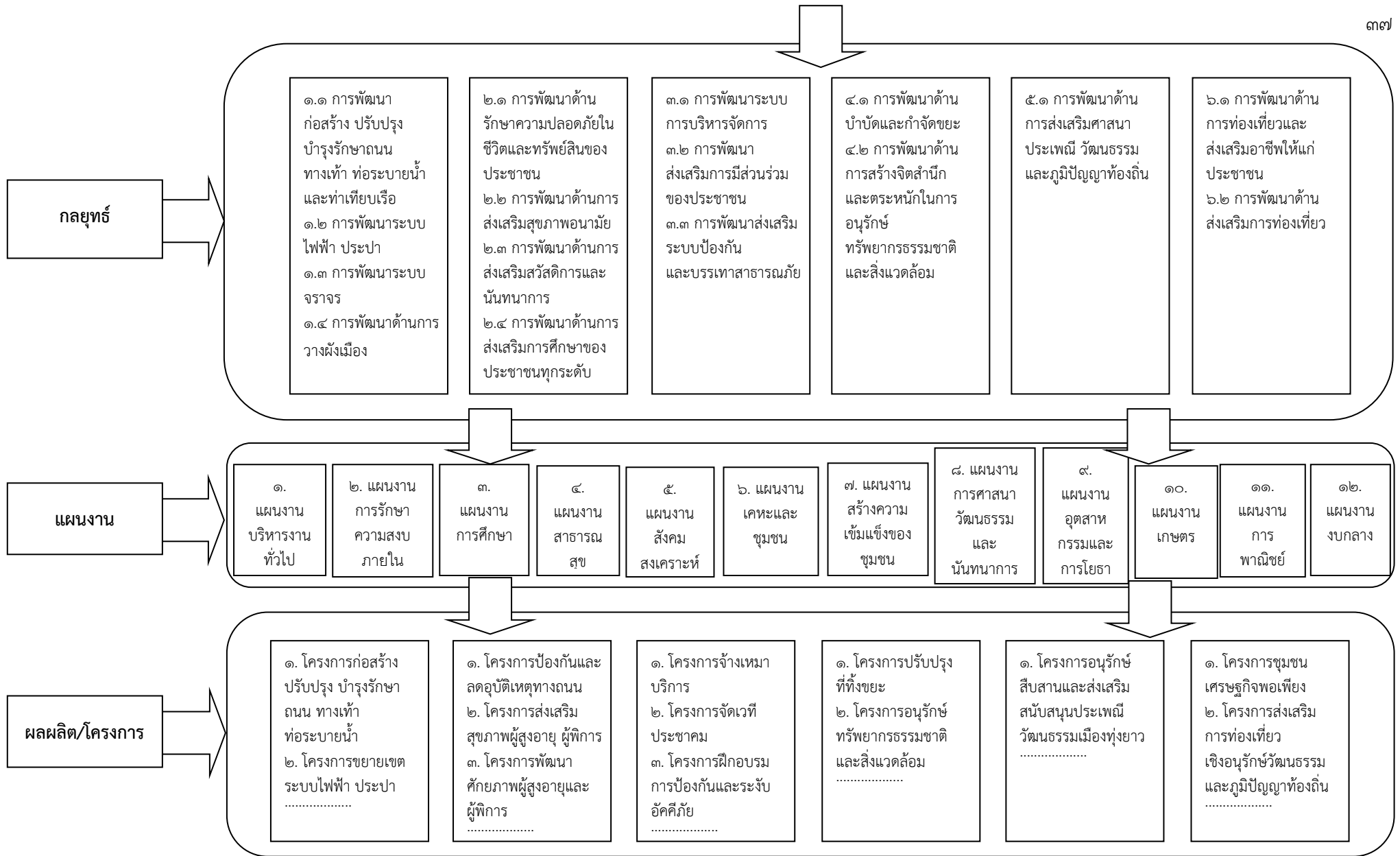

๓. การวิเคราะห์เพื่อพัฒนาท้องถิ่น

๓.๑ การวิเคราะห์กรอบการจัดทำยุทธศาสตร์ขององค์กรปกครองส่วนท้องถิ่น

การวิเคราะห์กรอบการจัดทำยุทธศาสตร์ขององค์กรปกครองส่วนท้องถิ่น ด้วยการใช้เทคนิค SWOT Analysis เป็นการวิเคราะห์ให้ทราบถึงศักยภาพของท้องถิ่น เพื่อเป็นการประเมินถึงปัจจัยและสถานการณ์การเปลี่ยนแปลงที่มีผลต่อการพัฒนาทั้งในปัจจุบันและในอนาคต เป็นการประเมินโดยการวิเคราะห์ถึงจุดแข็ง จุดอ่อน โอกาส และอุปสรรคหรือข้อจำกัด อันเป็นสภาพแวดล้อมภายในและภายนอกที่มีผลต่อการพัฒนาในด้านต่าง ๆ ของท้องถิ่น มีวัตถุประสงค์เพื่อให้ทราบว่า ในปัจจุบันท้องถิ่นมีการพัฒนาอยู่ในระดับใด เพื่อนำข้อมูลที่ได้จากการวิเคราะห์มาใช้ประโยชน์ในการกำหนดยุทธศาสตร์การพัฒนาของท้องถิ่นในอนาคตต่อไป

การวิเคราะห์ศักยภาพของท้องถิ่น โดยใช้เทคนิค SWOT Analysis เป็นการพิจารณาถึง

- ปัจจัยภายใน ได้แก่ จุดแข็ง (Strength - S) และจุดอ่อน (Weakness - W)
- ปัจจัยภายนอก ได้แก่ โอกาส (Opportunity - O) และอุปสรรค (Threat - T)

การวิเคราะห์จุดแข็ง (Strength - S)

เป็นการพิจารณาปัจจัยภายในหน่วยงานด้านต่าง ๆ ว่า มีส่วนดี ความเข้มแข็ง ความสามารถ ศักยภาพ ส่วนที่ส่งเสริมความสำเร็จอย่างไรบ้าง

การวิเคราะห์จุดอ่อน (Weakness - W)

เป็นการพิจารณาปัจจัยภายในหน่วยงานว่า มีส่วนเสีย ความอ่อนแอ ข้อจำกัด ความไม่พร้อม ซึ่งจะพิจารณาในด้านต่าง ๆ เช่นเดียวกับการวิเคราะห์จุดแข็ง

ปัจจัยภายใน ที่ต้องนำมาพิจารณาในการวิเคราะห์จุดแข็ง - จุดอ่อน มีดังนี้

๑. ด้านการบริหาร ได้แก่ การแบ่งส่วนราชการ การวางแผน การประสานงาน การมอบอำนาจ การกำกับดูแล
๒. ระเบียบ กฎหมาย
๓. บุคลากร ได้แก่ อัตรากำลัง คุณภาพ วินัย ทักษะ ทักษะ ทักษะ เป็นต้น
๔. งบประมาณ รวมทั้งความช่วยเหลือต่าง ๆ
๕. ระบบฐานข้อมูล
๖. การประสานงาน/การอำนวยความสะดวก/ความร่วมมือจากภาคส่วนที่เกี่ยวข้อง
๗. ทรัพยากร เครื่องมือและอุปกรณ์ในการทำงาน

การวิเคราะห์โอกาส (Opportunity - O)

เป็นการศึกษาสภาพแวดล้อมภายนอกว่ามีสภาพเป็นเช่นไร เหตุการณ์ สถานการณ์ของโลกของประเทศ ของจังหวัด และของอำเภอที่เกิดขึ้น และจะส่งผลกระทบต่อท้องถิ่นอย่างไร มีการเปลี่ยนแปลงใดที่เป็นประโยชน์หรือเป็นโอกาสอันดีต่อท้องถิ่น โดยจะต้องพิจารณาทั้งด้านเศรษฐกิจ สังคม การเมือง การปกครอง และเทคโนโลยี ประกอบด้วย

การวิเคราะห์อุปสรรคหรือข้อจำกัด (Threat - T)

เป็นการศึกษาสภาพแวดล้อมภายนอกที่เป็นอุปสรรคหรือภาวะคุกคาม ก่อให้เกิดผลเสียหายหรือเป็นข้อจำกัดต่อท้องถิ่น โดยจะต้องพิจารณาทั้งด้านเศรษฐกิจ สังคม การเมือง การปกครอง และเทคโนโลยี เช่นเดียวกับการวิเคราะห์โอกาส

ปัจจัยภายนอก ที่ต้องนำมาพิจารณาในการวิเคราะห์โอกาส - อุปสรรค มีดังนี้

๑. ด้านการเมือง รวมถึงระดับความขัดแย้ง และกลุ่มผลประโยชน์
๒. ด้านเศรษฐกิจ ได้แก่ เศรษฐกิจในพื้นที่ เช่น ผลผลิต รายได้ รายจ่าย การออม การลงทุน การใช้ที่ดิน แรงงาน รวมถึงการเกษตรกรรม การพาณิชย์กรรม และการคลัง
๓. ด้านสังคม
๔. นโยบายของรัฐบาล / กฎหมาย
๕. เทคโนโลยี

การวิเคราะห์ศักยภาพของเทศบาลตำบลทุ่งยาว

วิเคราะห์จุดแข็ง (Strength - S)

จากการวิเคราะห์ปัจจัยภายใน ทั้งด้านการบริหาร ระเบียบ - กฎหมาย บุคลากร งบประมาณ ระบบฐานข้อมูล การประสานงาน/การอำนวยความสะดวก/ความร่วมมือจากภาคส่วนที่เกี่ยวข้องของทรัพยากร เครื่องมือ และอุปกรณ์ในการทำงาน ในส่วนที่เป็นศักยภาพช่วยส่งเสริมให้หน่วยงานเกิดความสำเร็จ ทำให้สามารถวิเคราะห์ จุดแข็งของเทศบาลตำบลทุ่งยาวได้ดังนี้

๑. การเมืองมีเอกภาพ
๒. ผู้บริหารมีเวลาอยู่ประจำสำนักงาน ทำให้สามารถประสานและแก้ไขปัญหาได้รวดเร็ว
๓. หน่วยงานมีเครื่องมือเครื่องใช้ที่ทันสมัย ไม่ว่าจะเป็นคอมพิวเตอร์ โทรศัพท์ โทรสาร ทำให้สามารถค้นหาข้อมูลข่าวสารได้อย่างรวดเร็ว การรับ - ส่งเอกสารมีความรวดเร็ว
๔. บุคลากรมีประสบการณ์และประสิทธิภาพในการปฏิบัติงาน
๕. บุคลากรมีความรู้ความสามารถและมีศักยภาพในตัวเอง มีการฝึกอบรมเพื่อพัฒนาความรู้ความสามารถอย่างต่อเนื่อง
๖. องค์กรชุมชนให้ความร่วมมือในการดำเนินการอันเป็นประโยชน์ต่อชุมชน
๗. ผู้นำชุมชนมีความเข้าใจและมีความตั้งใจในการพัฒนาชุมชน
๘. มีบุคลากรที่เป็นอาสาสมัครสาธารณสุขมูลฐาน (อสม.) ทุกชุมชน เพื่อดูแลด้านสาธารณสุขขั้นมูลฐานของชุมชน
๙. มีตัวแทนจากชุมชนเข้ารับการทบทวน/ฝึกอบรมอาสาสมัครป้องกันภัยฝ่ายพลเรือน (อปพร.) เพื่อให้แต่ละชุมชนมีเจ้าหน้าที่ที่ผ่านการฝึกอบรมสำหรับการป้องกันและบรรเทาสาธารณภัย
๑๐. เป็นสังคมที่สมานฉันท์เนื่องจากประชาชนส่วนใหญ่เป็นคนไทยเชื้อสายจีนที่บรรพบุรุษมีความเกี่ยวข้องกัน
๑๑. ประชาชนมีรายได้ครัวเรือน และรายได้บุคคลเฉลี่ย/ปีก่อนข้างสูง
๑๒. มีการจัดกิจกรรมด้านศิลปวัฒนธรรม และประเพณีต่าง ๆ อย่างต่อเนื่องเป็นประจำทุกปี
๑๓. ประชาชนให้ความร่วมมือในการดำเนินกิจกรรมของหน่วยงานเป็นอย่างดี
๑๔. ท้องถิ่นมีสภาพแวดล้อม ทรัพยากรธรรมชาติและสิ่งแวดล้อมที่ดี

วิเคราะห์จุดอ่อน (Weakness - W)

จากการวิเคราะห์ปัจจัยภายใน ทั้งด้านการบริหาร ระเบียบ – กฎหมาย บุคลากร งบประมาณ ระบบฐานข้อมูล การประสานงาน/การอำนวยความสะดวก/ความร่วมมือจากภาคส่วนที่เกี่ยวข้องของทรัพยากร เครื่องมือ และอุปกรณ์ในการทำงาน ในส่วนของข้อจำกัดและความไม่พร้อมของหน่วยงาน ทำให้สามารถวิเคราะห์จุดอ่อนของเทศบาลตำบลทุ่งยาวได้ดังนี้

๑. การสื่อสารและประชาสัมพันธ์ผลงานของหน่วยงานมีน้อย ประชาชนยังได้รับข้อมูลข่าวสารไม่ทั่วถึง
๒. งบประมาณในแต่ละปีมีน้อย ไม่สามารถตอบสนองต่อความต้องการของประชาชนในการพัฒนาได้อย่างครอบคลุม
๓. งบประมาณประจำปีส่วนใหญ่จะเป็นรายจ่ายประจำมากกว่างบประมาณเพื่อการพัฒนา
๔. นโยบายการประหยัดงบประมาณของหน่วยงานยังไม่มีประสิทธิภาพ เช่น ค่าวัสดุสำนักงาน และค่าวัสดุน้ำมันเชื้อเพลิงและหล่อลื่น ซึ่งนโยบายการประหยัดพลังงานเป็นนโยบายที่รัฐบาลรณรงค์ให้ทุกภาคส่วนร่วมกันประหยัดพลังงาน
๕. การรวมกลุ่มอาชีพของประชาชนในชุมชนยังไม่เข้มแข็งเท่าที่ควร เพราะประชาชนมีทางเลือกในการประกอบอาชีพในเขตอำเภอปะเหลียน ซึ่งมีการจัดกิจกรรมเพื่อส่งเสริมอาชีพอยู่แล้ว
๖. มีพื้นที่สำหรับการปรับปรุงเป็นสถานที่พักผ่อนหย่อนใจน้อย
๗. ปัญหาเสพติด ที่แพร่ระบาดในชุมชนเพิ่มมากขึ้น ส่งผลต่อความปลอดภัยในชีวิตและทรัพย์สินของประชาชน

การวิเคราะห์ปัญหา/ความต้องการของประชาชนในท้องถิ่นและแนวทางแก้ไข

ด้านโครงสร้างพื้นฐาน

สภาพปัญหาโดยรวมของเทศบาลตำบลทุ่งยาว จะเป็นเรื่องของถนนที่ต้องการให้ขยายเพิ่มขึ้นในบางพื้นที่ ให้มีการปรับปรุงถนนที่ชำรุด รวมทั้งต้องการให้สร้างเลนปั่นรถจักรยาน ปัญหาการระบายน้ำไม่มีหรือมีแต่ไม่สามารถใช้งานได้ดีเท่าที่ควรในช่วงฤดูฝน เนื่องจากฝนตกหนัก น้ำไม่สามารถระบายได้ทัน ทำให้เกิดปัญหาน้ำท่วมขัง ไฟฟ้าสาธารณะยังมีไม่ทั่วถึง ปัญหาความปลอดภัยในชีวิตและทรัพย์สิน มีความต้องการให้ติดตั้งกล้องวงจรปิดเพื่อเพิ่มความปลอดภัย ระบบการจราจรคับแคบ ปัญหาการจอดรถซ้อนคันบนถนนสายหลัก ปัญหาการวางของขายบนถนน หรือตั้งสิ่งของ สินค้า สิ่งกีดขวางบนทางเท้า

แนวทางแก้ไข

- ควรมีการก่อสร้างและปรับปรุงถนนให้ได้มาตรฐาน และสร้างเลนพิเศษสำหรับจักรยานในบางตอนของถนนที่มีความเหมาะสม
- ควรมีการขุดลอกคู ปรับปรุงท่อระบายน้ำ ขยายท่อระบายน้ำให้ได้มาตรฐาน เหมาะสมกับสภาพพื้นที่ เพื่อลดปัญหาน้ำท่วมขังในเบื้องต้น
- จัดให้มีระบบสำรวจคู คลอง ทางระบายน้ำที่ต้นเขินในเขตเทศบาลอย่างจริงจัง เพื่อวางแผนและดำเนินการขุดลอกคู คลอง อย่างเป็นระบบและต่อเนื่องเพื่อให้น้ำระบายได้สะดวกตลอดเวลา
- ควรมีการขยายเขตไฟฟ้าสาธารณะให้ทั่วถึงทุกพื้นที่ที่จำเป็น
- ควรมีการติดตั้งกล้องวงจรปิดเพิ่มเติมให้ครอบคลุมทุกสถานที่ที่สำคัญ
- ควรมีการร่วมมือกันจัดระเบียบทางเท้าและถนนให้เป็นระเบียบ

ด้านเศรษฐกิจและการท่องเที่ยว

ประชาชนส่วนใหญ่ประกอบอาชีพทำสวนยางพาราและค้าขาย ซึ่งรายได้จากผลผลิต และการค้าขายจะไม่แน่นอน โดยประชาชนบางส่วนเมื่อว่างจากการทำสวนแล้วจะไม่มีประกอบอาชีพอื่นเสริม และขาดเงินทุนในการประกอบอาชีพ โดยเฉพาะผู้รับจ้างทำสวนยาง จึงควรมีการพัฒนาอาชีพในเขตชุมชนให้ตรงกับความต้องการในปัจจุบัน และเพิ่มศักยภาพของการผลิตสินค้าทางการเกษตรให้เพิ่มขึ้น และมีประสิทธิภาพ พร้อมทั้งพัฒนาระบบการค้าให้เป็นศูนย์กลางทางการค้าสินค้าทางด้านเกษตร ส่งเสริมเงินทุนให้แก่เกษตรกรและผู้ประกอบการ ตลอดจนส่งเสริมอาชีพเพื่อเพิ่มรายได้กับเกษตรกรให้มีคุณภาพชีวิตที่ดี ซึ่งจะเป็นแบบอย่างของการพัฒนาเศรษฐกิจที่ยั่งยืน

แนวทางแก้ไข

- ควรมีสถานที่แลกเปลี่ยนสินค้าชุมชน หรือเป็นที่พบปะระหว่างชุมชน
- ควรมีการฝึกอาชีพให้กับผู้ที่สนใจพร้อมกับพัฒนาสินค้าให้ได้มาตรฐานและหลากหลายในการขายสินค้าของชุมชน

ด้านศาสนา ประเพณี ศิลปวัฒนธรรม

ประชาชนได้ให้ความสำคัญในการส่งเสริม สนับสนุน การจัดกิจกรรมเพื่อฟื้นฟูศาสนา ประเพณี และศิลปวัฒนธรรมของชุมชน แต่งบประมาณที่ได้รับการส่งเสริมนั้นมีน้อยทำให้การจัดกิจกรรมขาดช่วงหรือไม่ได้ดำเนินการต่อ มีผลต่อการฟื้นฟูการใช้ภูมิปัญญาท้องถิ่น ทำให้เด็กและเยาวชนรุ่นใหม่ขาดความสนใจในอัตลักษณ์ของชุมชน ภูมิปัญญาท้องถิ่นและประเพณีวัฒนธรรมในอดีต

แนวทางแก้ไข

- ควรมีการจัดกิจกรรมเพื่อฟื้นฟูศาสนา ประเพณีและศิลปวัฒนธรรมของชุมชนอย่างต่อเนื่องพร้อมสอดแทรกกิจกรรมที่จะสร้างจิตสำนึกและความตระหนักในการอนุรักษ์ประเพณีท้องถิ่นกับคนรุ่นหลัง

ด้านคุณภาพชีวิต

ประชาชน เด็ก และเยาวชนในชุมชน ขาดการออกกำลังกาย ควรจัดให้มีกิจกรรมในการสนับสนุนให้เด็กและเยาวชนหันมาเล่นกีฬาหรือกิจกรรมนันทนาการมากขึ้น เพื่อต่อต้านปัญหาเสพติดซึ่งนับวันจะมีมากขึ้น ประชาชนได้ให้ความสำคัญและร่วมมือกันในการแก้ไขปัญหาเสพติดในพื้นที่

แนวทางแก้ไข

- ควรมีการปรับปรุงศูนย์ออกกำลังกายและจัดซื้อเครื่องเล่นออกกำลังกายที่ได้มาตรฐาน
- ควรมีการจัดซื้ออุปกรณ์ออกกำลังกายติดตั้งในสนามเด็กเล่นเพิ่มเติม

ด้านการบริหารและการมีส่วนร่วม

ชุมชนยังไม่มีกรรวมตัวกันอย่างเข้มแข็งนัก ควรจะมีการเสริมสร้างชุมชนโดยให้ประชาชนมีส่วนร่วมในการพัฒนาท้องถิ่นในทุก ๆ ด้าน ส่งเสริมให้ประชาชนได้รับความรู้ในการมีส่วนร่วมทางการเมือง และตรวจสอบการบริหารกิจการของเทศบาลให้เป็นไปตามความต้องการของประชาชนในท้องถิ่น การส่งเสริมความรักความสามัคคีของคนในชุมชน ให้มีการช่วยเหลือพึ่งพาอาศัยซึ่งกันและกัน คนในชุมชนจึงจะอยู่ร่วมกันได้อย่างสงบสุข

ด้านบุคลากร

ขาดการปลูกฝังคุณธรรม จริยธรรม การสร้างจิตสำนึกในการทำงานให้อยู่บนความถูกต้อง มีความโปร่งใส สามารถตรวจสอบได้ ควรพัฒนาและปรับปรุงการบริหารงานของพนักงานเทศบาลให้มีประสิทธิภาพและประสิทธิผล

แนวทางแก้ไข

- ควรมีการจัดกิจกรรมเพื่อส่งเสริมการมีส่วนร่วมและสร้างความสัมพันธ์อันดีระหว่างแต่ละชุมชน
- ควรมีการจัดฝึกอบรมหรือส่งบุคลากรเข้ารับการอบรมเพื่อเพิ่มความรู้ ทักษะ ในด้านของคุณธรรม จริยธรรม และความโปร่งใส

๓.๒ การประเมินสถานการณ์สภาพแวดล้อมภายนอกที่เกี่ยวข้อง

วิเคราะห์โอกาส (Opportunity - O)

จากการวิเคราะห์สภาพแวดล้อมภายนอก ทั้งด้านการเมือง รวมถึงระดับความขัดแย้ง และกลุ่มผลประโยชน์ เศรษฐกิจ สังคม นโยบายของรัฐบาล กฎหมาย เทคโนโลยี ในส่วนที่อาจจะเป็นโอกาสเสริมให้เกิดความสำเร็จในการดำเนินงานด้านต่าง ๆ ได้ ทำให้สามารถวิเคราะห์โอกาสของเทศบาลตำบลทุ่งยาวได้ดังนี้

๑. มีงบประมาณสนับสนุนจากส่วนกลาง เช่น เงินอุดหนุนด้านการบริการอาหารเสริม (นม) เงินอุดหนุนจากภาษีที่รัฐบาลจัดสรรให้แก่องค์กรปกครองส่วนท้องถิ่น อุดหนุนในห้วงค์กรปกครองส่วนท้องถิ่น และเงินอุดหนุนอื่น ๆ เป็นต้น
๒. เทคโนโลยีมีความทันสมัยมากขึ้น
๓. เป็นศูนย์กลางการซื้อขายยางพาราในบริเวณท้องถิ่นใกล้เคียง

วิเคราะห์อุปสรรคหรือข้อจำกัด (Threat - T)

จากการวิเคราะห์สภาพแวดล้อมภายนอก ทั้งด้านการเมือง รวมถึงระดับความขัดแย้ง และกลุ่มผลประโยชน์ เศรษฐกิจ สังคม นโยบายของรัฐบาล กฎหมาย เทคโนโลยี ในส่วนที่อาจจะเป็นอุปสรรคหรือข้อจำกัดส่งเสริมให้เกิดความล้มเหลวในการดำเนินงานด้านต่าง ๆ ได้ ทำให้สามารถวิเคราะห์อุปสรรคของเทศบาลตำบลทุ่งยาวได้ดังนี้

๑. วัฒนธรรมสมัยใหม่เข้าสู่สังคมทำให้วัฒนธรรมดั้งเดิมถูกลบเลือนไป
๒. มีอันตรายที่แฝงมากับความทันสมัยทางด้านเทคโนโลยี เช่น อินเทอร์เน็ต และโทรศัพท์มือถือ
๓. ภัยจากธรรมชาติ เช่น ฤดูฝนมีฝนตกหนักทำให้เกษตรกรไม่สามารถกรีดยางได้ และในฤดูแล้งเกิดการขาดแคลนน้ำเพื่อการอุปโภคบริโภค และน้ำเพื่อการเกษตร
๔. การเคลื่อนย้ายเงินทุนออกไปนอกพื้นที่
๕. พื้นที่ของเทศบาลมีจำนวนจำกัด (ประมาณ ๒ ตารางกิโลเมตร) ทำให้ยากต่อการขยายตัวของสังคมเมืองและห่างไกลจากตัวจังหวัด
๖. ระเบียบกฎหมายไม่เอื้อต่อการพัฒนาในบางด้าน เช่น ด้านการศึกษา (ไม่สามารถพัฒนาโรงเรียนในเขตพื้นที่ของเทศบาลได้ตามวัตถุประสงค์)
๗. ยางพาราและปาล์มน้ำมันซึ่งเป็นพืชเศรษฐกิจของประชาชนในพื้นที่ตกต่ำ ทำให้เกิดภาวะเศรษฐกิจตกต่ำ



ส่วนที่ ๓

การนำแผนพัฒนาท้องถิ่นไปสู่การปฏิบัติ

ส่วนที่ ๓
การนำแผนพัฒนาท้องถิ่นไปสู่การปฏิบัติ

๑. ยุทธศาสตร์การพัฒนาและแผนงาน

ที่	ยุทธศาสตร์	ด้าน	แผนงาน	หน่วยงาน รับผิดชอบหลัก	หน่วยงาน สนับสนุน
๑.	ยุทธศาสตร์การพัฒนา ด้านโครงสร้างพื้นฐาน	ด้านบริการชุมชน และสังคม	แผนงานเคหะและชุมชน	- กองช่าง	- การไฟฟ้าส่วน ภูมิภาค อ.ปะเหลียน - การประปาส่วน ภูมิภาค อ.ปะเหลียน
		ด้านการเศรษฐกิจ	แผนงานอุตสาหกรรมและ การโยธา	- กองช่าง	- อบจ.ตรัง - จังหวัดตรัง - กรมส่งเสริมการ ปกครองท้องถิ่น - กระทรวงการ ท่องเที่ยวและกีฬา ฯลฯ
๒.	ยุทธศาสตร์การพัฒนา ด้านคุณภาพชีวิตและ ส่งเสริมการศึกษาเรียนรู้ แบบองค์รวม	ด้านบริหารทั่วไป	แผนงานการรักษาความสงบ ภายใน	- สำนักปลัด (งานป้องกันฯ)	
		ด้านบริการชุมชนและ สังคม	แผนงานการศึกษา	- กองการศึกษา	- ศูนย์พัฒนาเด็กเล็ก
			แผนงานสาธารณสุข	- กองสาธารณสุขฯ	- อสม.
			แผนงานสร้างความเข้มแข็ง ของชุมชน	- สำนักปลัด (งานพัฒนาชุมชน) - กองสาธารณสุขฯ	- อสม. - กลุ่มสตรี - ชมรมผู้สูงอายุ - ผู้นำชุมชน
		แผนงานการศาสนา วัฒนธรรม และนันทนาการ	- กองการศึกษา		
ด้านการดำเนินงานอื่น	แผนงานงบกลาง	- สำนักปลัด (งานพัฒนาชุมชน) - กองสาธารณสุขฯ	กองทุนหลักประกัน สุขภาพเทศบาลตำบล ทุ่งยาว		
๓.	ยุทธศาสตร์การพัฒนา ด้านบริหารจัดการและ การมีส่วนร่วม	ด้านบริหารทั่วไป	แผนงานบริหารงานทั่วไป	- สำนักปลัด - กองคลัง	-
			แผนงานการรักษาความสงบ ภายใน	- สำนักปลัด (งานป้องกันฯ)	-
		ด้านบริการชุมชนและ สังคม	แผนงานสร้างความเข้มแข็ง ของชุมชน	- สำนักปลัด (งานพัฒนาชุมชน)	-

ที่	ยุทธศาสตร์	ด้าน	แผนงาน	หน่วยงาน รับผิดชอบหลัก	หน่วยงาน สนับสนุน
๔.	ยุทธศาสตร์การพัฒนา ด้านสิ่งแวดล้อม และการจัดการ ทรัพยากรธรรมชาติ	ด้านบริการชุมชน และสังคม	แผนงานเคหะและชุมชน	- กองสาธารณสุขฯ	- กองช่าง
			แผนงานสร้างความเข้มแข็ง ของชุมชน	- กองสาธารณสุขฯ	
๕.	ยุทธศาสตร์การพัฒนา ด้านการอนุรักษ์และ ส่งเสริมประเพณี วัฒนธรรมและภูมิปัญญา ท้องถิ่น	ด้านบริการชุมชน และสังคม	แผนงานการศาสนา วัฒนธรรม และนันทนาการ	- กองการศึกษา	- สำนักปลัด - กองคลัง - กองช่าง - กองสาธารณสุขฯ
๖.	ยุทธศาสตร์การพัฒนา ด้านเศรษฐกิจและการ ท่องเที่ยว	ด้านบริการชุมชน และสังคม	แผนงานสร้างความเข้มแข็ง ของชุมชน	- สำนักปลัด (งานพัฒนาชุมชน)	

๒. บัญชีโครงการพัฒนาท้องถิ่น

บัญชีสรุปโครงการพัฒนา
แผนพัฒนาท้องถิ่น (พ.ศ. ๒๕๖๖ – ๒๕๗๐)
เทศบาลตำบลทุ่งยาว

ยุทธศาสตร์	ปี ๒๕๖๖		ปี ๒๕๖๗		ปี ๒๕๖๘		ปี ๒๕๖๙		ปี ๒๕๗๐		รวม ๕ ปี	
	จำนวนโครงการ	งบประมาณ (บาท)	จำนวนโครงการ	งบประมาณ (บาท)	จำนวนโครงการ	งบประมาณ (บาท)	จำนวนโครงการ	งบประมาณ (บาท)	จำนวนโครงการ	งบประมาณ (บาท)	จำนวนโครงการ	งบประมาณ (บาท)
๑) ยุทธศาสตร์การพัฒนาด้านโครงสร้างพื้นฐาน												
๑.๑ แผนงานบริหารงานทั่วไป	-	-	-	-	-	-	-	-	-	-	-	-
๑.๒ แผนงานการรักษาความสงบภายใน	-	-	-	-	-	-	-	-	-	-	-	-
๑.๓ แผนงานการศึกษา	-	-	-	-	-	-	-	-	-	-	-	-
๑.๔ แผนงานสาธารณสุข	-	-	-	-	-	-	-	-	-	-	-	-
๑.๕ แผนงานสังคมสงเคราะห์	-	-	-	-	-	-	-	-	-	-	-	-
๑.๖ แผนงานเคหะและชุมชน	๓	๗๐๐,๐๐๐	๒	๖๐๐,๐๐๐	๒	๖๐๐,๐๐๐	๒	๖๐๐,๐๐๐	๒	๖๐๐,๐๐๐	๑๑	๓,๑๐๐,๐๐๐
๑.๗ แผนงานสร้างความเข้มแข็งของชุมชน												
๑.๘ แผนงานการศาสนาวัฒนธรรมและนันทนาการ												
๑.๙ แผนงานอุตสาหกรรมและการโยธา	๑๓	๔๑,๔๘๒,๐๐๐	๑๔	๔๒,๕๙๐,๐๐๐	๗	๘,๗๐๗,๕๐๐	๕	๔,๒๕๐,๐๐๐	๖	๓,๐๔๐,๐๐๐	๔๕	๑๐๐,๐๖๙,๕๐๐
๑.๑๐ แผนงานการเกษตร	-	-	-	-	-	-	-	-	-	-	-	-
๑.๑๑ แผนงานการพาณิชย์	-	-	-	-	-	-	-	-	-	-	-	-
๑.๑๒ แผนงานงบกลาง	-	-	-	-	-	-	-	-	-	-	-	-
รวม	๑๖	๔๒,๑๘๒,๐๐๐	๑๖	๔๓,๑๙๐,๐๐๐	๙	๙,๓๐๗,๕๐๐	๗	๔,๘๕๐,๐๐๐	๘	๓,๖๔๐,๐๐๐	๕๖	๑๐๓,๑๖๙,๕๐๐

**บัญชีสรุปโครงการพัฒนา
แผนพัฒนาท้องถิ่น (พ.ศ. ๒๕๖๖ - ๒๕๗๐)
เทศบาลตำบลทุ่งยาว**

แบบ ผ.๐๑

ยุทธศาสตร์	ปี ๒๕๖๖		ปี ๒๕๖๗		ปี ๒๕๖๘		ปี ๒๕๖๙		ปี ๒๕๗๐		รวม ๕ ปี	
	จำนวน โครงการ	งบประมาณ (บาท)	จำนวน โครงการ	งบประมาณ (บาท)	จำนวน โครงการ	งบประมาณ (บาท)	จำนวน โครงการ	งบประมาณ (บาท)	จำนวน โครงการ	งบประมาณ (บาท)	จำนวน โครงการ	งบประมาณ (บาท)
๒) ยุทธศาสตร์การพัฒนาด้าน คุณภาพชีวิตและส่งเสริม การศึกษาเรียนรู้แบบองค์รวม												
๒.๑ แผนงานบริหารงานทั่วไป	-	-	-	-	-	-	-	-	-	-	-	-
๒.๒ แผนงานการรักษาความ สงบภายใน	๑	๑๐,๐๐๐	๒	๘๑๐,๐๐๐	๑	๑๐,๐๐๐	๑	๑๐,๐๐๐	๑	๑๐,๐๐๐	๖	๘๕๐,๐๐๐
๒.๓ แผนงานการศึกษา	๑๔	๗,๓๖๗,๐๐๐	๑๓	๔,๓๗๕,๐๐๐	๑๓	๔,๓๗๕,๐๐๐	๑๓	๔,๓๗๕,๐๐๐	๑๓	๔,๓๗๕,๐๐๐	๖๖	๒๔,๘๖๗,๐๐๐
๒.๔ แผนงานสาธารณสุข	๒	๒๖๐,๐๐๐	๒	๒๖๐,๐๐๐	๒	๒๖๐,๐๐๐	๒	๒๖๐,๐๐๐	๒	๒๖๐,๐๐๐	๑๐	๑,๓๐๐,๐๐๐
๒.๕ แผนงานสังคมสงเคราะห์	-	-	-	-	-	-	-	-	-	-	-	-
๒.๖ แผนงานเคหะและชุมชน	-	-	-	-	-	-	-	-	-	-	-	-
๒.๗ แผนงานสร้าง เข้มแข็งของชุมชน	๙	๒๗๐,๐๐๐	๙	๒๗๐,๐๐๐	๙	๒๗๐,๐๐๐	๙	๒๗๐,๐๐๐	๙	๒๗๐,๐๐๐	๔๕	๑,๓๕๐,๐๐๐
๒.๘ แผนงานการศาสนา วัฒนธรรมและนันทนาการ	๒	๑๕๐,๐๐๐	๒	๑๕๐,๐๐๐	๒	๑๕๐,๐๐๐	๒	๑๕๐,๐๐๐	๒	๑๕๐,๐๐๐	๑๐	๗๕๐,๐๐๐
๒.๙ แผนงานอุตสาหกรรมและ การโยธา	-	-	-	-	-	-	-	-	-	-	-	-
๒.๑๐ แผนงานการเกษตร	-	-	-	-	-	-	-	-	-	-	-	-
๒.๑๑ แผนงานการพาณิชย์	-	-	-	-	-	-	-	-	-	-	-	-
๒.๑๒ แผนงานงบกลาง	๔	๔,๐๑๒,๐๐๐	๔	๔,๓๐๒,๐๐๐	๔	๔,๖๕๒,๐๐๐	๔	๔,๙๕๒,๐๐๐	๔	๕,๓๐๒,๐๐๐	๒๐	๒๓,๒๔๐,๐๐๐
รวม	๓๒	๑๒,๐๖๙,๐๐๐	๓๒	๑๐,๑๖๗,๐๐๐	๓๑	๙,๗๑๗,๐๐๐	๓๑	๑๐,๐๑๗,๐๐๐	๓๑	๑๐,๓๘๗,๐๐๐	๑๕๗	๕๒,๓๕๗,๐๐๐

บัญชีสรุปโครงการพัฒนา
แผนพัฒนาท้องถิ่น (พ.ศ. ๒๕๖๖ - ๒๕๗๐)
เทศบาลตำบลทุ่งยาว

แบบ ผ.๐๑

ยุทธศาสตร์	ปี ๒๕๖๖		ปี ๒๕๖๗		ปี ๒๕๖๘		ปี ๒๕๖๙		ปี ๒๕๗๐		รวม ๕ ปี	
	จำนวน โครงการ	งบประมาณ (บาท)	จำนวน โครงการ	งบประมาณ (บาท)	จำนวน โครงการ	งบประมาณ (บาท)	จำนวน โครงการ	งบประมาณ (บาท)	จำนวน โครงการ	งบประมาณ (บาท)	จำนวน โครงการ	งบประมาณ (บาท)
๓) ยุทธศาสตร์การพัฒนาด้าน บริหารจัดการและการมี ส่วนร่วม												
๓.๑ แผนงานบริหารงานทั่วไป	๖	๓๑๕,๐๐๐	๖	๓๑๕,๐๐๐	๗	๗๑๕,๐๐๐	๖	๓๑๕,๐๐๐	๖	๓๑๕,๐๐๐	๓๑	๑,๙๗๕,๐๐๐
๓.๒ แผนงานการรักษาความ สงบภายใน	๒	๑๖๐,๐๐๐	๒	๑๖๐,๐๐๐	๒	๑๖๐,๐๐๐	๒	๑๖๐,๐๐๐	๒	๑๖๐,๐๐๐	๑๐	๘๐๐,๐๐๐
๓.๓ แผนงานการศึกษา	-	-	-	-	-	-	-	-	-	-	-	-
๓.๔ แผนงานสาธารณสุข	-	-	-	-	-	-	-	-	-	-	-	-
๓.๕ แผนงานสังคมสงเคราะห์	-	-	-	-	-	-	-	-	-	-	-	-
๓.๖ แผนงานเคหะและชุมชน	-	-	-	-	-	-	-	-	-	-	-	-
๓.๗ แผนงานสร้างความ เข้มแข็งของชุมชน	๓	๑๔๕,๐๐๐	๓	๑๔๕,๐๐๐	๓	๑๔๕,๐๐๐	๓	๑๔๕,๐๐๐	๓	๑๔๕,๐๐๐	๑๕	๗๒๕,๐๐๐
๓.๘ แผนงานการศาสนา วัฒนธรรมและนันทนาการ	-	-	-	-	-	-	-	-	-	-	-	-
๓.๙ แผนงานอุตสาหกรรมและ การโยธา	-	-	-	-	-	-	-	-	-	-	-	-
๓.๑๐ แผนงานการเกษตร	-	-	-	-	-	-	-	-	-	-	-	-
๓.๑๑ แผนงานการพาณิชย์	-	-	-	-	-	-	-	-	-	-	-	-
๓.๑๒ แผนงานงบกลาง	-	-	-	-	-	-	-	-	-	-	-	-
รวม	๑๑	๖๒๐,๐๐๐	๑๑	๖๒๐,๐๐๐	๑๒	๑,๐๒๐,๐๐๐	๑๑	๖๒๐,๐๐๐	๑๑	๖๒๐,๐๐๐	๕๖	๓,๕๐๐,๐๐๐

บัญชีสรุปโครงการพัฒนา
แผนพัฒนาท้องถิ่น (พ.ศ. ๒๕๖๖ - ๒๕๗๐)
เทศบาลตำบลทุ่งยาว

แบบ ผ.๐๑

ยุทธศาสตร์	ปี ๒๕๖๖		ปี ๒๕๖๗		ปี ๒๕๖๘		ปี ๒๕๖๙		ปี ๒๕๗๐		รวม ๕ ปี	
	จำนวน โครงการ	งบประมาณ (บาท)	จำนวน โครงการ	งบประมาณ (บาท)	จำนวน โครงการ	งบประมาณ (บาท)	จำนวน โครงการ	งบประมาณ (บาท)	จำนวน โครงการ	งบประมาณ (บาท)	จำนวน โครงการ	งบประมาณ (บาท)
๔) ยุทธศาสตร์การพัฒนาด้าน สิ่งแวดล้อมและการจัดการ ทรัพยากรธรรมชาติ												
๔.๑ แผนงานบริหารงานทั่วไป	-	-	-	-	-	-	-	-	-	-	-	-
๔.๒ แผนงานการรักษาความ สงบภายใน	-	-	-	-	-	-	-	-	-	-	-	-
๔.๓ แผนงานการศึกษา	-	-	-	-	-	-	-	-	-	-	-	-
๔.๔ แผนงานสาธารณสุข	-	-	-	-	-	-	-	-	-	-	-	-
๔.๕ แผนงานสังคมสงเคราะห์	-	-	-	-	-	-	-	-	-	-	-	-
๔.๖ แผนงานเคหะและชุมชน	๒	๒,๒๐๐,๐๐๐	๐	๐	๐	๐	๐	๐	๐	๐	๒	๒,๒๐๐,๐๐๐
๔.๗ แผนงานสร้างความ เข้มแข็งของชุมชน	๒	๔๐,๐๐๐	๒	๔๐,๐๐๐	๒	๔๐,๐๐๐	๒	๔๐,๐๐๐	๒	๔๐,๐๐๐	๑๐	๒๐๐,๐๐๐
๔.๘ แผนงานการศาสนา วัฒนธรรมและนันทนาการ	-	-	-	-	-	-	-	-	-	-	-	-
๔.๙ แผนงานอุตสาหกรรมและ การโยธา	-	-	-	-	-	-	-	-	-	-	-	-
๔.๑๐ แผนงานการเกษตร	-	-	-	-	-	-	-	-	-	-	-	-
๔.๑๑ แผนงานการพาณิชย์	-	-	-	-	-	-	-	-	-	-	-	-
๔.๑๒ แผนงานงบกลาง	-	-	-	-	-	-	-	-	-	-	-	-
รวม	๔	๒,๒๔๐,๐๐๐	๒	๔๐,๐๐๐	๒	๔๐,๐๐๐	๒	๔๐,๐๐๐	๒	๔๐,๐๐๐	๑๒	๒,๔๐๐,๐๐๐

บัญชีสรุปโครงการพัฒนา
แผนพัฒนาท้องถิ่น (พ.ศ. ๒๕๖๖ - ๒๕๗๐)
เทศบาลตำบลทุ่งยาว

แบบ ผ.๐๑

ยุทธศาสตร์	ปี ๒๕๖๖		ปี ๒๕๖๗		ปี ๒๕๖๘		ปี ๒๕๖๙		ปี ๒๕๗๐		รวม ๕ ปี	
	จำนวน โครงการ	งบประมาณ (บาท)	จำนวน โครงการ	งบประมาณ (บาท)	จำนวน โครงการ	งบประมาณ (บาท)	จำนวน โครงการ	งบประมาณ (บาท)	จำนวน โครงการ	งบประมาณ (บาท)	จำนวน โครงการ	งบประมาณ (บาท)
๕) ยุทธศาสตร์การพัฒนาด้าน การอนุรักษ์และส่งเสริม ประเพณีวัฒนธรรมและภูมิ ปัญญาท้องถิ่น												
๕.๑ แผนงานบริหารงานทั่วไป	-	-	-	-	-	-	-	-	-	-	-	-
๕.๒ แผนงานการรักษาความ สงบภายใน	-	-	-	-	-	-	-	-	-	-	-	-
๕.๓ แผนงานการศึกษา	-	-	-	-	-	-	-	-	-	-	-	-
๕.๔ แผนงานสาธารณสุข	-	-	-	-	-	-	-	-	-	-	-	-
๕.๕ แผนงานสังคมสงเคราะห์	-	-	-	-	-	-	-	-	-	-	-	-
๕.๖ แผนงานเคหะและชุมชน	-	-	-	-	-	-	-	-	-	-	-	-
๕.๗ แผนงานสร้างความ เข้มแข็งของชุมชน	-	-	-	-	-	-	-	-	-	-	-	-
๕.๘ แผนงานการศาสนา วัฒนธรรมและนันทนาการ	๕	๑,๕๒๐,๐๐๐	๕	๑,๕๒๐,๐๐๐	๕	๑,๕๒๐,๐๐๐	๕	๑,๕๒๐,๐๐๐	๕	๑,๕๒๐,๐๐๐	๒๕	๗,๖๐๐,๐๐๐
๕.๙ แผนงานอุตสาหกรรมและ การโยธา	-	-	-	-	-	-	-	-	-	-	-	-
๕.๑๐ แผนงานการเกษตร	-	-	-	-	-	-	-	-	-	-	-	-
๕.๑๑ แผนงานการพาณิชย์	-	-	-	-	-	-	-	-	-	-	-	-
๕.๑๒ แผนงานงบกลาง	-	-	-	-	-	-	-	-	-	-	-	-
รวม	๕	๑,๕๒๐,๐๐๐	๕	๑,๕๒๐,๐๐๐	๕	๑,๕๒๐,๐๐๐	๕	๑,๕๒๐,๐๐๐	๕	๑,๕๒๐,๐๐๐	๒๕	๗,๖๐๐,๐๐๐

บัญชีสรุปโครงการพัฒนา
แผนพัฒนาท้องถิ่น (พ.ศ. ๒๕๖๖ - ๒๕๗๐)
เทศบาลตำบลทุ่งยาว

แบบ ผ.๐๑

ยุทธศาสตร์	ปี ๒๕๖๖		ปี ๒๕๖๗		ปี ๒๕๖๘		ปี ๒๕๖๙		ปี ๒๕๗๐		รวม ๕ ปี	
	จำนวน โครงการ	งบประมาณ (บาท)	จำนวน โครงการ	งบประมาณ (บาท)	จำนวน โครงการ	งบประมาณ (บาท)	จำนวน โครงการ	งบประมาณ (บาท)	จำนวน โครงการ	งบประมาณ (บาท)	จำนวน โครงการ	งบประมาณ (บาท)
๖) ยุทธศาสตร์การพัฒนาด้านเศรษฐกิจและการท่องเที่ยว												
๖.๑ แผนงานบริหารงานทั่วไป	-	-	-	-	-	-	-	-	-	-	-	-
๖.๒ แผนงานการรักษาความสงบภายใน	-	-	-	-	-	-	-	-	-	-	-	-
๖.๓ แผนงานการศึกษา	-	-	-	-	-	-	-	-	-	-	-	-
๖.๔ แผนงานสาธารณสุข	-	-	-	-	-	-	-	-	-	-	-	-
๖.๕ แผนงานสังคมสงเคราะห์	-	-	-	-	-	-	-	-	-	-	-	-
๖.๖ แผนงานเคหะและชุมชน	-	-	-	-	-	-	-	-	-	-	-	-
๖.๗ แผนงานสร้างความเข้มแข็งของชุมชน	๒	๘๐,๐๐๐	๒	๘๐,๐๐๐	๒	๘๐,๐๐๐	๒	๘๐,๐๐๐	๒	๘๐,๐๐๐	๑๐	๔๐๐,๐๐๐
๖.๘ แผนงานการศาสนาวัฒนธรรมและนันทนาการ	๑	๕๐๐,๐๐๐	๑	๕๐๐,๐๐๐	๑	๕๐๐,๐๐๐	๑	๕๐๐,๐๐๐	๑	๕๐๐,๐๐๐	๕	๒,๕๐๐,๐๐๐
๖.๙ แผนงานอุตสาหกรรมและการโยธา	-	-	-	-	-	-	-	-	-	-	-	-
๖.๑๐ แผนงานการเกษตร	-	-	-	-	-	-	-	-	-	-	-	-
๖.๑๑ แผนงานการพาณิชย์	-	-	-	-	-	-	-	-	-	-	-	-
๖.๑๒ แผนงานงบกลาง	-	-	-	-	-	-	-	-	-	-	-	-
รวม	๓	๕๘๐,๐๐๐	๓	๕๘๐,๐๐๐	๓	๕๘๐,๐๐๐	๓	๕๘๐,๐๐๐	๓	๕๘๐,๐๐๐	๑๕	๒,๙๗๐,๐๐๐
รวมทั้งสิ้น	๗๑	๕๙,๒๑๑,๐๐๐	๖๙	๕๖,๑๑๗,๐๐๐	๖๒	๒๒,๑๘๔,๕๐๐	๕๙	๑๗,๖๒๗,๐๐๐	๖๐	๑๖,๗๘๗,๐๐๐	๓๒๑	๑๗๑,๙๒๖,๕๐๐

บัญชีสรุปโครงการพัฒนา ที่นำมาจากแผนพัฒนาหมู่บ้านและแผนชุมชน
เทศบาลตำบลทุ่งยาว

แบบ ผ.๐๑/๑

	ปี ๒๕๖๖		ปี ๒๕๖๗		ปี ๒๕๖๘		ปี ๒๕๖๙		ปี ๒๕๗๐		รวม ๕ ปี	
	จำนวน โครงการ	งบประมาณ (บาท)	จำนวน โครงการ	งบประมาณ (บาท)	จำนวน โครงการ	งบประมาณ (บาท)	จำนวน โครงการ	งบประมาณ (บาท)	จำนวน โครงการ	งบประมาณ (บาท)	จำนวน โครงการ	งบประมาณ (บาท)
โครงการพัฒนา ที่นำมาจาก แผนพัฒนาหมู่บ้าน และแผนพัฒนาชุมชน	๒	๘๐,๐๐๐	๒	๘๐,๐๐๐	๒	๘๐,๐๐๐	๒	๘๐,๐๐๐	๒	๘๐,๐๐๐	๑๐	๔๐๐,๐๐๐
รวมทั้งสิ้น	๒	๘๐,๐๐๐	๒	๘๐,๐๐๐	๒	๘๐,๐๐๐	๒	๘๐,๐๐๐	๒	๘๐,๐๐๐	๑๐	๔๐๐,๐๐๐

๒. บัญชีโครงการพัฒนาท้องถิ่น

แบบ ผ.๐๒

รายละเอียดโครงการพัฒนา
แผนพัฒนาท้องถิ่น (พ.ศ. ๒๕๖๖ - ๒๕๗๐)
เทศบาลตำบลทุ่งยาว

ก. ยุทธศาสตร์จังหวัดที่ ๑ การสร้างฐานเศรษฐกิจของจังหวัดด้านเกษตรกรรมและอุตสาหกรรมที่มั่นคงและยั่งยืน

ข. ยุทธศาสตร์การพัฒนาขององค์กรปกครองส่วนท้องถิ่นในเขตจังหวัดที่ ๑ ยุทธศาสตร์การพัฒนาด้านโครงสร้างพื้นฐานควบคู่การท่องเที่ยวเชิงอนุรักษ์

๑. ยุทธศาสตร์การพัฒนาด้านโครงสร้างพื้นฐาน

๑.๖ แผนงานเคหะและชุมชน

ที่	โครงการ	วัตถุประสงค์	เป้าหมาย (ผลผลิตของ โครงการ)	งบประมาณ					ตัวชี้วัด (KPI)	ผลที่คาดว่าจะ ได้รับ	หน่วยงาน รับผิดชอบ หลัก
				๒๕๖๖ (บาท)	๒๕๖๗ (บาท)	๒๕๖๘ (บาท)	๒๕๖๙ (บาท)	๒๕๗๐ (บาท)			
๑	โครงการขยายเขตไฟฟ้าสาธารณะในเขตเทศบาลตำบลทุ่งยาว	เพื่อให้ประชาชนในเขตเทศบาลมีไฟฟ้าใช้ครบทุกครัวเรือน	อุดหนุนงบประมาณในการขยายเขตไฟฟ้าสาธารณะให้กับการไฟฟ้าส่วนภูมิภาค	๓๐๐,๐๐๐	๓๐๐,๐๐๐	๓๐๐,๐๐๐	๓๐๐,๐๐๐	๓๐๐,๐๐๐	จำนวนครัวเรือนที่มีไฟฟ้าใช้เพิ่มขึ้น	ประชาชนในเขตเทศบาลมีไฟฟ้าใช้ครบทุกครัวเรือน	กองช่าง
๒	โครงการขยายเขตประปาสาธารณะในเขตเทศบาลตำบลทุ่งยาว	เพื่อให้ประชาชนในเขตเทศบาลมีน้ำประปาใช้ครบทุกครัวเรือน	อุดหนุนงบประมาณในการขยายเขตประปาสาธารณะให้กับประปาส่วนภูมิภาค	๓๐๐,๐๐๐	๓๐๐,๐๐๐	๓๐๐,๐๐๐	๓๐๐,๐๐๐	๓๐๐,๐๐๐	จำนวนครัวเรือนที่มีน้ำประปาใช้เพิ่มขึ้น	ประชาชนในเขตเทศบาลมีน้ำประปาใช้ครบทุกครัวเรือน	กองช่าง
๓	โครงการอุดหนุนขยายเขตประปาชุมชนตลาด	เพื่อให้มีน้ำประปาใช้ในการอุปโภคบริโภค	ขยายเขตประปา - ถนนห้วยน้ำตกระยะทาง ๒๘๐ ม. - ถนนสุขาภิบาล ซ.๗ ระยะทาง ๕๐ ม.	๑๐๐,๐๐๐	-	-	-	-	ระยะทางที่ขยายเขตประปา	ประชาชนมีน้ำประปาใช้ในการอุปโภคบริโภค	กองช่าง
รวม	๓ โครงการ			๗๐๐,๐๐๐	๖๐๐,๐๐๐	๖๐๐,๐๐๐	๖๐๐,๐๐๐	๖๐๐,๐๐๐			

รายละเอียดโครงการพัฒนา
แผนพัฒนาท้องถิ่น (พ.ศ. ๒๕๖๖ – ๒๕๗๐)
เทศบาลตำบลทุ่งยาว

แบบ ผ.๐๒

ก. ยุทธศาสตร์จังหวัดที่ ๑ การสร้างฐานเศรษฐกิจของจังหวัดด้านเกษตรกรรมและอุตสาหกรรมที่มั่นคงและยั่งยืน

ข. ยุทธศาสตร์การพัฒนาขององค์กรปกครองส่วนท้องถิ่นในเขตจังหวัดที่ ๑ ยุทธศาสตร์การพัฒนาด้านโครงสร้างพื้นฐานควบคู่การท่องเที่ยวเชิงอนุรักษ์

๑. ยุทธศาสตร์การพัฒนาด้านโครงสร้างพื้นฐาน

๑.๙ แผนงานอุตสาหกรรมและการโยธา

ที่	โครงการ	วัตถุประสงค์	เป้าหมาย (ผลผลิตของ โครงการ)	งบประมาณ					ตัวชี้วัด (KPI)	ผลที่คาดว่าจะได้รับ	หน่วยงาน รับผิดชอบ หลัก
				๒๕๖๖ (บาท)	๒๕๖๗ (บาท)	๒๕๖๘ (บาท)	๒๕๖๙ (บาท)	๒๕๗๐ (บาท)			
๑	โครงการบุกเบิกถนน ลูกรังถนนประจำอุทิส เชื่อมถนนตรัง - สตูล	เพื่อรองรับการจราจร และการขยายตัวของ เมืองในอนาคต	ถนนลูกรัง ขนาดกว้าง ๘ เมตร ยาว ๘๐๐ เมตร พร้อมยกระดับตาม แบบเทศบาลกำหนด	-	-	-	๘๐๐,๐๐๐	-	ระยะทางที่ บุกเบิกแล้ว เสร็จ	สามารถรองรับ การจราจรใน อนาคตได้คล่อง ตัวขึ้น	กองช่าง
๒	โครงการบุกเบิกถนน ลูกรังสายทุ่งยาว - ท่าพญา เชื่อมถนน เลี้ยวเมือง	เพื่อรองรับการจราจร และการขยายตัวของ เมืองในอนาคต	ถนนลูกรัง ขนาดกว้าง ๘ เมตร ยาว ๒๐๐ เมตร	-	-	-	-	๕๐๐,๐๐๐	ระยะทางที่ บุกเบิกแล้ว เสร็จ	สามารถรองรับ การจราจรใน อนาคตได้คล่อง ตัวขึ้น	กองช่าง
๓	โครงการบุกเบิกถนน ในเขตเทศบาล	เพื่อรองรับการจราจร และการขยายตัวของ เมืองในอนาคต	บุกเบิกถนนในเขต พื้นที่เทศบาลตำบล ทุ่งยาว	๒๐๐,๐๐๐	๒๐๐,๐๐๐	๒๐๐,๐๐๐	๒๐๐,๐๐๐	๒๐๐,๐๐๐	ระยะทางที่ บุกเบิกแล้ว เสร็จ	สามารถรองรับ การจราจรใน อนาคตได้คล่อง ตัวขึ้น	กองช่าง

รายละเอียดโครงการพัฒนา
แผนพัฒนาท้องถิ่น (พ.ศ. ๒๕๖๖ – ๒๕๗๐)
เทศบาลตำบลทุ่งยาว

แบบ ผ.๐๒

- ก. ยุทธศาสตร์จังหวัดที่ ๑ การสร้างฐานเศรษฐกิจของจังหวัดด้านเกษตรกรรมและอุตสาหกรรมที่มั่นคงและยั่งยืน
- ข. ยุทธศาสตร์การพัฒนาขององค์กรปกครองส่วนท้องถิ่นในเขตจังหวัดที่ ๑ ยุทธศาสตร์การพัฒนาด้านโครงสร้างพื้นฐานควบคู่การท่องเที่ยวเชิงอนุรักษ์
๑. ยุทธศาสตร์การพัฒนาด้านโครงสร้างพื้นฐาน
- ๑.๙ แผนงานอุตสาหกรรมและการโยธา

ที่	โครงการ	วัตถุประสงค์	เป้าหมาย (ผลผลิตของ โครงการ)	งบประมาณ					ตัวชี้วัด (KPI)	ผลที่คาดว่าจะได้รับ	หน่วยงาน รับผิดชอบ หลัก
				๒๕๖๖ (บาท)	๒๕๖๗ (บาท)	๒๕๖๘ (บาท)	๒๕๖๙ (บาท)	๒๕๗๐ (บาท)			
๔	โครงการขยายพื้นผิวจราจรถนนพันธุ์รัตน์ - ถนนพระอภัยมณี	เพื่อให้มีพื้นผิวจราจรเพิ่มมากขึ้น สามารถสัญจรไปมาได้สะดวก	ขยายพื้นผิวจราจรขนาดพื้นที่ ๒๖๐ ตารางเมตร	-	-	๑๗๐,๐๐๐	-	-	พื้นที่ผิวจราจรที่เพิ่มขึ้น	ประชาชนได้รับความสะดวกสบายในการคมนาคม	กองช่าง
๕	โครงการก่อสร้างถนนคอนกรีตเสริมเหล็กสายถนนประชาอุทิศ - ถนนสหธรรม	เพื่อรองรับการจราจรและการขยายตัวของเมืองในอนาคต	ก่อสร้างถนน คสล. ขนาดกว้าง ๖ เมตร หนา ๐.๑๕ เมตร ระยะทาง ๑๒๐ เมตร หรือพื้นที่ไม่น้อยกว่า ๗๒๐ ตารางเมตร	-	๔๗๐,๐๐๐	-	-	-	ระยะทางที่ก่อสร้างแล้วเสร็จ	สามารถรองรับการจราจรในอนาคตได้คล่องตัวขึ้น	กองช่าง
๖	โครงการก่อสร้างถนนคอนกรีตเสริมเหล็กสายถนนสุขาภิบาลซอย ๔ - ถนนสุขาภิบาลซอย ๗	เพื่อรองรับการจราจรและการขยายตัวของเมืองในอนาคต	ก่อสร้างถนน คสล. ขนาดกว้าง ๕ เมตร หนา ๐.๑๕ เมตร ระยะทาง ๕๐ เมตร หรือพื้นที่ไม่น้อยกว่า ๒๕๐ ตารางเมตร	๑๖๐,๐๐๐	-	-	-	-	ระยะทางที่ก่อสร้างแล้วเสร็จ	สามารถรองรับการจราจรในอนาคตได้คล่องตัวขึ้น	กองช่าง

รายละเอียดโครงการพัฒนา
แผนพัฒนาท้องถิ่น (พ.ศ. ๒๕๖๖ – ๒๕๗๐)
เทศบาลตำบลทุ่งยาว

แบบ ผ.๐๒

ก. ยุทธศาสตร์จังหวัดที่ ๑ การสร้างฐานเศรษฐกิจของจังหวัดด้านเกษตรกรรมและอุตสาหกรรมที่มั่นคงและยั่งยืน

ข. ยุทธศาสตร์การพัฒนาขององค์กรปกครองส่วนท้องถิ่นในเขตจังหวัดที่ ๑ ยุทธศาสตร์การพัฒนาด้านโครงสร้างพื้นฐานควบคู่การท่องเที่ยวเชิงอนุรักษ์

๑. ยุทธศาสตร์การพัฒนาด้านโครงสร้างพื้นฐาน

๑.๙ แผนงานอุตสาหกรรมและการโยธา

ที่	โครงการ	วัตถุประสงค์	เป้าหมาย (ผลผลิตของ โครงการ)	งบประมาณ					ตัวชี้วัด (KPI)	ผลที่คาดว่าจะ ได้รับ	หน่วยงาน รับผิดชอบ หลัก
				๒๕๖๖ (บาท)	๒๕๖๗ (บาท)	๒๕๖๘ (บาท)	๒๕๖๙ (บาท)	๒๕๗๐ (บาท)			
๗	โครงการก่อสร้างถนนคอนกรีตเสริมเหล็กสายถนนสุขาภิบาลซอย ๔ - ท่อระบายน้ำเทศบาล	เพื่อรองรับการจราจรและการขยายตัวของเมืองในอนาคต	ก่อสร้างถนน คสล. ขนาดกว้าง ๕ เมตร หนา ๐.๑๕ เมตร ระยะทาง ๕๕ เมตร หรือพื้นที่ไม่น้อยกว่า ๒๗๕ ตารางเมตร	-	๒๐๐,๐๐๐	-	-	-	ระยะทางที่ก่อสร้างแล้วเสร็จ	สามารถรองรับการจราจรในอนาคตได้คล่องตัวขึ้น	กองช่าง
๘	โครงการก่อสร้างท่อระบายน้ำพร้อมทางเท้าถนนสุขาภิบาล	เพื่อระบายน้ำที่มีปริมาณมากในหน้าฝนได้รวดเร็วขึ้น ลดปัญหาน้ำท่วมขัง อำนวยความสะดวกแก่ประชาชน	ก่อสร้างท่อระบายน้ำขนาด Ø ๐.๖๐ เมตร พร้อมทางเท้า ระยะทาง ๙๐ เมตร	๔๓๐,๐๐๐	-	-	-	-	ระยะทางที่ก่อสร้างท่อระบายน้ำพร้อมทางเท้าแล้วเสร็จ	ลดปัญหาน้ำท่วมขัง อำนวยความสะดวกแก่ประชาชน	กองช่าง
๙	โครงการก่อสร้างท่อระบายน้ำพร้อมทางเท้าถนนตลาดเทศบาล (ตอน ๒)	เพื่อระบายน้ำที่มีปริมาณมากในหน้าฝนได้รวดเร็วขึ้น ลดปัญหาน้ำท่วมขัง อำนวยความสะดวกแก่ประชาชน	ก่อสร้างท่อระบายน้ำขนาด Ø ๐.๖๐ เมตร พร้อมทางเท้า ระยะทาง ๓๘๐ เมตร	-	๑,๘๐๐,๐๐๐	-	-	-	ระยะทางที่ก่อสร้างท่อระบายน้ำพร้อมทางเท้าแล้วเสร็จ	ลดปัญหาน้ำท่วมขัง อำนวยความสะดวกแก่ประชาชน	กองช่าง

รายละเอียดโครงการพัฒนา
แผนพัฒนาท้องถิ่น (พ.ศ. ๒๕๖๖ – ๒๕๗๐)
เทศบาลตำบลทุ่งยาว

ก. ยุทธศาสตร์จังหวัดที่ ๑ การสร้างฐานเศรษฐกิจของจังหวัดด้านเกษตรกรรมและอุตสาหกรรมที่มั่นคงและยั่งยืน

ข. ยุทธศาสตร์การพัฒนาขององค์กรปกครองส่วนท้องถิ่นในเขตจังหวัดที่ ๑ ยุทธศาสตร์การพัฒนาด้านโครงสร้างพื้นฐานควบคู่การท่องเที่ยวเชิงอนุรักษ์

๑. ยุทธศาสตร์การพัฒนาด้านโครงสร้างพื้นฐาน

๑.๙ แผนงานอุตสาหกรรมและการโยธา

ที่	โครงการ	วัตถุประสงค์	เป้าหมาย (ผลผลิตของ โครงการ)	งบประมาณ					ตัวชี้วัด (KPI)	ผลที่คาดว่าจะ ได้รับ	หน่วยงาน รับผิดชอบ หลัก
				๒๕๖๖ (บาท)	๒๕๖๗ (บาท)	๒๕๖๘ (บาท)	๒๕๖๙ (บาท)	๒๕๗๐ (บาท)			
๑๐	โครงการก่อสร้าง ท่อระบายน้ำถนน ตรัง - สตูล ถึงห้วยมาบูนุด	เพื่อระบายน้ำที่มี ปริมาณมากในหน้าฝน ได้รวดเร็วขึ้น ลดปัญหา น้ำท่วมขัง อำนวยความ สะดวกแก่ประชาชน	ก่อสร้างท่อระบายน้ำ ขนาด Ø ๐.๘๐ เมตร พร้อมทางเท้า ระยะทาง ๕๘๐ เมตร	-	๒,๙๐๐,๐๐๐	-	-	-	ระยะทางที่ ก่อสร้างท่อ ระบายน้ำ พร้อมทางเท้า แล้วเสร็จ	ลดปัญหาน้ำท่วมขัง อำนวยความสะดวก แก่ประชาชน	กองช่าง
๑๑	โครงการก่อสร้าง ท่อระบายน้ำถนน สุขาภิบาลถึงถนน ตรัง - สตูล	เพื่อระบายน้ำที่มี ปริมาณมากในหน้าฝน ได้รวดเร็วขึ้น ลดปัญหา น้ำท่วมขัง อำนวยความ สะดวกแก่ประชาชน	ก่อสร้างท่อระบายน้ำ ขนาด Ø ๐.๖๐ เมตร ระยะทาง ๓๔๐ เมตร	-	-	-	-	๑,๕๐๐,๐๐๐	ระยะทางที่ ก่อสร้างท่อ ระบายน้ำ แล้วเสร็จ	ลดปัญหาน้ำท่วมขัง อำนวยความสะดวก แก่ประชาชน	กองช่าง
๑๒	โครงการก่อสร้าง ท่อระบายน้ำถนน สายสุวรรณมัจฉา	เพื่อระบายน้ำที่มี ปริมาณมากในหน้าฝน ได้รวดเร็วขึ้น ลดปัญหา น้ำท่วมขัง อำนวยความ สะดวกแก่ประชาชน	ก่อสร้างท่อระบายน้ำ ขนาด Ø ๐.๖๐ เมตร ระยะทาง ๖๐ เมตร	-	-	๒๔๐,๐๐๐	-	-	ระยะทางที่ ก่อสร้างท่อ ระบายน้ำ แล้วเสร็จ	ลดปัญหาน้ำท่วมขัง อำนวยความสะดวก แก่ประชาชน	กองช่าง

รายละเอียดโครงการพัฒนา
แผนพัฒนาท้องถิ่น (พ.ศ. ๒๕๖๖ – ๒๕๗๐)
เทศบาลตำบลทุ่งยาว

ก. ยุทธศาสตร์จังหวัดที่ ๑ การสร้างฐานเศรษฐกิจของจังหวัดด้านเกษตรกรรมและอุตสาหกรรมที่มั่นคงและยั่งยืน

ข. ยุทธศาสตร์การพัฒนาขององค์กรปกครองส่วนท้องถิ่นในเขตจังหวัดที่ ๑ ยุทธศาสตร์การพัฒนาด้านโครงสร้างพื้นฐานควบคู่การท่องเที่ยวเชิงอนุรักษ์

๑. ยุทธศาสตร์การพัฒนาด้านโครงสร้างพื้นฐาน

๑.๙ แผนงานอุตสาหกรรมและการโยธา

ที่	โครงการ	วัตถุประสงค์	เป้าหมาย (ผลผลิตของ โครงการ)	งบประมาณ					ตัวชี้วัด (KPI)	ผลที่คาดว่าจะได้รับ	หน่วยงาน รับผิดชอบ หลัก
				๒๕๖๖ (บาท)	๒๕๖๗ (บาท)	๒๕๖๘ (บาท)	๒๕๖๙ (บาท)	๒๕๗๐ (บาท)			
๑๓	โครงการก่อสร้างท่อระบายน้ำพร้อมทางเท้าถนนสุขาภิบาล (ตลาดเก่า)	เพื่อระบายน้ำที่มีปริมาณมากในหน้าฝนได้รวดเร็วขึ้น ลดปัญหาน้ำท่วมขัง อำนวยความสะดวกแก่ประชาชน	ก่อสร้างท่อระบายน้ำขนาด Ø ๐.๖๐ เมตรพร้อมทางเท้าระยะทาง ๖๐ เมตร	-	๒๗๐,๐๐๐	-	-	-	ระยะทางที่ก่อสร้างท่อระบายน้ำพร้อมทางเท้าแล้วเสร็จ	ลดปัญหาน้ำท่วมขัง อำนวยความสะดวกแก่ประชาชน	กองช่าง
๑๔	โครงการก่อสร้างท่อระบายน้ำพร้อมทางเท้าถนนตลาดเทศบาล (ตอน ๑)	เพื่อระบายน้ำที่มีปริมาณมากในหน้าฝนได้รวดเร็วขึ้น ลดปัญหาน้ำท่วมขัง อำนวยความสะดวกแก่ประชาชน	ก่อสร้างท่อระบายน้ำขนาด Ø ๐.๖๐ เมตรพร้อมทางเท้าระยะทาง ๕๘๐ เมตร	-	-	-	๒,๖๕๐,๐๐๐	-	ระยะทางที่ก่อสร้างท่อระบายน้ำพร้อมทางเท้าแล้วเสร็จ	ลดปัญหาน้ำท่วมขัง อำนวยความสะดวกแก่ประชาชน	กองช่าง
๑๕	โครงการก่อสร้างท่อระบายน้ำถนนสุตสาร - ถนนพระอภัยมณี	เพื่อระบายน้ำที่มีปริมาณมากในหน้าฝนได้รวดเร็วขึ้น ลดปัญหาน้ำท่วมขัง อำนวยความสะดวกแก่ประชาชน	ก่อสร้างท่อระบายน้ำขนาด Ø ๐.๖๐ เมตรพร้อมทางเท้าระยะทาง ๓๕๕ เมตร	-	-	๑,๕๙๗,๕๐๐	-	-	ระยะทางที่ก่อสร้างท่อระบายน้ำพร้อมทางเท้าแล้วเสร็จ	ลดปัญหาน้ำท่วมขัง อำนวยความสะดวกแก่ประชาชน	กองช่าง

รายละเอียดโครงการพัฒนา
แผนพัฒนาท้องถิ่น (พ.ศ. ๒๕๖๖ – ๒๕๗๐)
เทศบาลตำบลทุ่งยาว

ก. ยุทธศาสตร์จังหวัดที่ ๑ การสร้างฐานเศรษฐกิจของจังหวัดด้านเกษตรกรรมและอุตสาหกรรมที่มั่นคงและยั่งยืน

ข. ยุทธศาสตร์การพัฒนาขององค์กรปกครองส่วนท้องถิ่นในเขตจังหวัดที่ ๑ ยุทธศาสตร์การพัฒนาด้านโครงสร้างพื้นฐานควบคู่การท่องเที่ยวเชิงอนุรักษ์

๑. ยุทธศาสตร์การพัฒนาด้านโครงสร้างพื้นฐาน

๑.๙ แผนงานอุตสาหกรรมและการโยธา

ที่	โครงการ	วัตถุประสงค์	เป้าหมาย (ผลผลิตของ โครงการ)	งบประมาณ					ตัวชี้วัด (KPI)	ผลที่คาดว่าจะ ได้รับ	หน่วยงาน รับผิดชอบ หลัก
				๒๕๖๖ (บาท)	๒๕๖๗ (บาท)	๒๕๖๘ (บาท)	๒๕๖๙ (บาท)	๒๕๗๐ (บาท)			
๑๖	โครงการก่อสร้าง ท่อระบายน้ำ พร้อมทางเท้า ถนนสุขาภิบาล ซอย ๔	เพื่อระบายน้ำที่มี ปริมาณมากในหน้าฝน ได้รวดเร็วขึ้น ลดปัญหา น้ำท่วมขัง อำนวยความ สะดวกแก่ประชาชน	ก่อสร้างท่อระบายน้ำ ขนาด Ø ๐.๖๐ เมตร พร้อมทางเท้า ระยะทาง ๑๔๕ เมตร	-	๖๕๐,๐๐๐	-	-	-	ระยะทางที่ ก่อสร้างท่อ ระบายน้ำ พร้อมทางเท้า แล้วเสร็จ	ลดปัญหาน้ำท่วมขัง อำนวยความสะดวก แก่ประชาชน	กองช่าง
๑๗	โครงการติดตั้ง เสาไฟฟ้าไฮเมท	เพื่อเพิ่มประสิทธิภาพ และความปลอดภัยใน การคมนาคมยามวิกาล	ติดตั้งเสาไฟฟ้าไฮเมท สูง ๒๐ เมตร จำนวน ๒ ชุด	๑,๐๐๐,๐๐๐	-	-	-	-	จำนวนที่ ก่อสร้างเสา ไฟฟ้าไฮเมท	ประชาชนมีความ ปลอดภัย	กองช่าง
๑๘	โครงการติดตั้ง ป้ายชื่อถนนและ ชื่อซอย	เพื่อให้ทราบถึงตำแหน่ง ที่ตั้งของชื่อถนนและ ชื่อซอยต่างๆ ในเขต เทศบาล	ป้ายชื่อถนนและ ชื่อซอยต่างๆ ในเขต เทศบาล	๖๐๐,๐๐๐	-	-	-	-	จำนวนป้าย ชื่อถนนและ ป้ายชื่อซอย	ประชาชนได้ทราบ ถึงชื่อถนนที่ตั้ง ภายในเขตเทศบาล	กองช่าง

รายละเอียดโครงการพัฒนา
แผนพัฒนาท้องถิ่น (พ.ศ. ๒๕๖๖ – ๒๕๗๐)
เทศบาลตำบลทุ่งยาว

แบบ ผ.๐๒

ก. ยุทธศาสตร์จังหวัดที่ ๑ การสร้างฐานเศรษฐกิจของจังหวัดด้านเกษตรกรรมและอุตสาหกรรมที่มั่นคงและยั่งยืน

ข. ยุทธศาสตร์การพัฒนาขององค์กรปกครองส่วนท้องถิ่นในเขตจังหวัดที่ ๑ ยุทธศาสตร์การพัฒนาด้านโครงสร้างพื้นฐานควบคู่การท่องเที่ยวเชิงอนุรักษ์

๑. ยุทธศาสตร์การพัฒนาด้านโครงสร้างพื้นฐาน

๑.๙ แผนงานอุตสาหกรรมและการโยธา

ที่	โครงการ	วัตถุประสงค์	เป้าหมาย (ผลผลิตของ โครงการ)	งบประมาณ					ตัวชี้วัด (KPI)	ผลที่คาดว่าจะ ได้รับ	หน่วยงาน รับผิดชอบ หลัก
				๒๕๖๖ (บาท)	๒๕๖๗ (บาท)	๒๕๖๘ (บาท)	๒๕๖๙ (บาท)	๒๕๗๐ (บาท)			
๑๙	โครงการติดตั้ง กระจกโค้ง	เพื่อให้ประชาชนที่ใช้ ถนนเกิดความปลอดภัย ในการสัญจรไปมา	ติดตั้งกระจกโค้งที่ เสี่ยงต่อการเกิด อันตรายภายในเขต เทศบาลตำบลทุ่งยาว	๖๐,๐๐๐	-	-	-	-	จำนวนกระจก โค้งที่ติดตั้ง	ประชาชนเกิด ความปลอดภัยใน การสัญจรไปมา	กองช่าง
๒๐	โครงการติดตั้ง ไฟกระพริบ	เพื่อให้ประชาชนที่ สัญจรไปมาได้รับความ ปลอดภัยในชีวิตและ ทรัพย์สิน	ติดตั้งไฟกระพริบ บริเวณทางแยกย่าน ชุมชนหรือจุดที่ ก่อให้เกิดอันตราย	-	-	-	-	๒๔๐,๐๐๐	จำนวนไฟ กระพริบที่ ติดตั้ง	ประชาชนที่สัญจร ไปมาได้รับความ ปลอดภัยในชีวิต และทรัพย์สิน	กองช่าง
๒๑	โครงการติดตั้งป้าย จราจร สัญญาณ จราจร ตีเส้นจราจร ทำลูกระนาด เกาะกลางชั่วคราว ในเขตเทศบาล	เพื่อป้องกันและแก้ไข ปัญหาการเกิดอุบัติเหตุ บนท้องถนน	ติดตั้งป้ายจราจร สัญญาณจราจร ลูกระนาดเกาะกลาง ถนนชั่วคราว ในเขต เทศบาล	๑๐๐,๐๐๐	๑๐๐,๐๐๐	๑๐๐,๐๐๐	๑๐๐,๐๐๐	๑๐๐,๐๐๐	จำนวนป้าย จราจร สัญญาณ จราจรและ ลูกระนาดที่ ติดตั้ง	ประชาชนได้รับ ความปลอดภัยใน การคมนาคม	กองช่าง

รายละเอียดโครงการพัฒนา
แผนพัฒนาท้องถิ่น (พ.ศ. ๒๕๖๖ – ๒๕๗๐)
เทศบาลตำบลทุ่งยาว

แบบ ผ.๐๒

- ก. ยุทธศาสตร์จังหวัดที่ ๑ การสร้างฐานเศรษฐกิจของจังหวัดด้านเกษตรกรรมและอุตสาหกรรมที่มั่นคงและยั่งยืน
- ข. ยุทธศาสตร์การพัฒนาขององค์กรปกครองส่วนท้องถิ่นในเขตจังหวัดที่ ๑ ยุทธศาสตร์การพัฒนาด้านโครงสร้างพื้นฐานควบคู่การท่องเที่ยวเชิงอนุรักษ์
๑. ยุทธศาสตร์การพัฒนาด้านโครงสร้างพื้นฐาน
- ๑.๙ แผนงานอุตสาหกรรมและการโยธา

ที่	โครงการ	วัตถุประสงค์	เป้าหมาย (ผลผลิตของ โครงการ)	งบประมาณ					ตัวชี้วัด (KPI)	ผลที่คาดว่าจะ ได้รับ	หน่วยงาน รับผิดชอบ หลัก
				๒๕๖๖ (บาท)	๒๕๖๗ (บาท)	๒๕๖๘ (บาท)	๒๕๖๙ (บาท)	๒๕๗๐ (บาท)			
๒๒	โครงการติดตั้งไฟส่องสว่างแบบโซล่าเซลล์ ภายในเขตเทศบาลตำบลทุ่งยาว	- เพื่อให้มีแสงสว่างภายในซอยต่างๆ ในเขตเทศบาล - เพื่อความปลอดภัยแก่ผู้ใช้เส้นทางในการคมนาคม	ติดตั้งไฟส่องสว่างแบบโซล่าเซลล์ภายในเขตเทศบาลตำบลทุ่งยาว	๕๐๐,๐๐๐	๕๐๐,๐๐๐	๕๐๐,๐๐๐	๕๐๐,๐๐๐	๕๐๐,๐๐๐	จำนวนไฟส่องสว่างแบบโซล่าเซลล์ที่ติดตั้ง	- มีแสงสว่างภายในซอยต่างๆ ในเขตเทศบาล - เกิดความปลอดภัยแก่ผู้ใช้เส้นทางในการคมนาคม	กองช่าง
รวม	๒๒ โครงการ			๓,๐๕๐,๐๐๐	๓,๐๙๐,๐๐๐	๒,๘๐๗,๕๐๐	๔,๒๕๐,๐๐๐	๓,๐๔๐,๐๐๐			

รายละเอียดโครงการพัฒนา
แผนพัฒนาท้องถิ่น (พ.ศ. ๒๕๖๖ – ๒๕๗๐)
เทศบาลตำบลทุ่งยาว

ก. ยุทธศาสตร์จังหวัดที่ ๓ การเสริมสร้างความมั่นคงทางสังคม พัฒนาคุณภาพชีวิตและการศึกษาเรียนรู้อย่างมีคุณภาพ

ข. ยุทธศาสตร์การพัฒนาขององค์กรปกครองส่วนท้องถิ่นในเขตจังหวัดที่ ๒ ยุทธศาสตร์การพัฒนาด้านคุณภาพชีวิตและส่งเสริมการศึกษาเรียนรู้แบบองค์รวม

๒. ยุทธศาสตร์การพัฒนาด้านคุณภาพชีวิตและส่งเสริมการศึกษาเรียนรู้แบบองค์รวม

๒.๒ แผนงานการรักษาความสงบภายใน

ที่	โครงการ	วัตถุประสงค์	เป้าหมาย (ผลผลิตของ โครงการ)	งบประมาณ					ตัวชี้วัด (KPI)	ผลที่คาดว่าจะได้รับ	หน่วยงาน รับผิดชอบ หลัก
				๒๕๖๖ (บาท)	๒๕๖๗ (บาท)	๒๕๖๘ (บาท)	๒๕๖๙ (บาท)	๒๕๗๐ (บาท)			
๑	โครงการป้องกันและลดอุบัติเหตุทางถนนช่วงเทศกาลต่าง ๆ	เพื่อป้องกันและลดการเกิดอุบัติเหตุในการเดินทางช่วงเทศกาลต่าง ๆ	จัดตั้งจุดบริการแก่ประชาชนในช่วงเทศกาลปีใหม่ สงกรานต์ งานประจำปี ฯลฯ	๑๐,๐๐๐	๑๐,๐๐๐	๑๐,๐๐๐	๑๐,๐๐๐	๑๐,๐๐๐	อัตราการเกิดอุบัติเหตุบนท้องถนนลดลง	สามารถป้องกันและลดอัตราการเกิดอุบัติเหตุบนท้องถนน	สำนักงานปลัด
๒	โครงการติดตั้งกล้องโทรทัศน์วงจรปิด	เพื่อเพิ่มความปลอดภัยในชีวิตและทรัพย์สินของประชาชน	ติดตั้งกล้องโทรทัศน์วงจรปิดภายในเขตเทศบาลตำบลทุ่งยาว	-	๘๐๐,๐๐๐	-	-	-	กล้องโทรทัศน์วงจรปิดครอบคลุมมากขึ้น	ประชาชนมีความปลอดภัยในชีวิตและทรัพย์สิน	สำนักงานปลัด
รวม	๒ โครงการ			๑๐,๐๐๐	๘๑๐,๐๐๐	๑๐,๐๐๐	๑๐,๐๐๐	๑๐,๐๐๐			

รายละเอียดโครงการพัฒนา
แผนพัฒนาท้องถิ่น (พ.ศ. ๒๕๖๖ – ๒๕๗๐)
เทศบาลตำบลทุ่งยาว

แบบ ผ.๐๒

- ก. ยุทธศาสตร์จังหวัดที่ ๓ การเสริมสร้างความมั่นคงทางสังคม พัฒนาคุณภาพชีวิตและการศึกษาเรียนรู้อย่างมีคุณภาพ
- ข. ยุทธศาสตร์การพัฒนาขององค์กรปกครองส่วนท้องถิ่นในเขตจังหวัดที่ ๒ ยุทธศาสตร์การพัฒนาด้านคุณภาพชีวิตและส่งเสริมการศึกษาเรียนรู้แบบองค์รวม
๒. ยุทธศาสตร์การพัฒนาด้านคุณภาพชีวิตและส่งเสริมการศึกษาเรียนรู้แบบองค์รวม
- ๒.๓ แผนงานการศึกษา

ที่	โครงการ	วัตถุประสงค์	เป้าหมาย (ผลผลิตของโครงการ)	งบประมาณ					ตัวชี้วัด (KPI)	ผลที่คาดว่าจะได้รับ	หน่วยงาน รับผิดชอบ หลัก
				๒๕๖๖ (บาท)	๒๕๖๗ (บาท)	๒๕๖๘ (บาท)	๒๕๖๙ (บาท)	๒๕๗๐ (บาท)			
๑	โครงการสนับสนุนค่าใช้จ่ายในการบริหารสถานศึกษา	เพื่อให้เด็กเล็กของศูนย์พัฒนาเด็กเล็กได้รับประทานอาหารกลางวันตลอดจนได้รับการจัดการเรียนการสอนที่ดี	เพื่อจ่ายเป็นค่าใช้จ่ายให้กับเด็กเล็กของศูนย์พัฒนาเด็กเล็ก - ค่าอาหารกลางวัน - ค่าจัดการเรียนการสอนรายหัว - ค่าหนังสือเรียน - ค่าอุปกรณ์การเรียน - ค่าเครื่องแบบนักเรียน ฯลฯ	๘๐๐,๐๐๐	๘๐๐,๐๐๐	๘๐๐,๐๐๐	๘๐๐,๐๐๐	๘๐๐,๐๐๐	จำนวนเด็กเล็ก	เด็กเล็กของศูนย์พัฒนาเด็กเล็กได้รับประทานอาหารกลางวันตลอดจนได้รับการจัดการเรียนการสอนที่ดี	กองการศึกษา
๒	โครงการอาหารเสริม (นม) ของศูนย์พัฒนาเด็กเล็กฯ และโรงเรียนบ้านทุ่งยาว	เพื่อให้เด็กเล็กของศูนย์พัฒนาเด็กเล็กฯ และเด็กนักเรียนโรงเรียนบ้านทุ่งยาวได้รับอาหารเสริม (นม) ครบถ้วน	เด็กเล็กของศูนย์พัฒนาเด็กเล็กฯ และเด็กนักเรียนโรงเรียนบ้านทุ่งยาวได้รับประทานอาหารเสริม (นม) ครบทุกคน	๑,๒๐๐,๐๐๐	๑,๒๐๐,๐๐๐	๑,๒๐๐,๐๐๐	๑,๒๐๐,๐๐๐	๑,๒๐๐,๐๐๐	เด็กเล็กและเด็กนักเรียนมีสุขภาพที่ดีขึ้น	เด็กเล็กของศูนย์พัฒนาเด็กเล็กฯ และเด็กนักเรียนโรงเรียนบ้านทุ่งยาวมีสุขภาพอนามัยที่ดี มีพัฒนาการตามวัย	กองการศึกษา

รายละเอียดโครงการพัฒนา
แผนพัฒนาท้องถิ่น (พ.ศ. ๒๕๖๖ – ๒๕๗๐)
เทศบาลตำบลทุ่งยาว

แบบ ผ.๐๒

ก. ยุทธศาสตร์จังหวัดที่ ๓ การเสริมสร้างความมั่นคงทางสังคม พัฒนาคุณภาพชีวิตและการศึกษาเรียนรู้อย่างมีคุณภาพ

ข. ยุทธศาสตร์การพัฒนาขององค์กรปกครองส่วนท้องถิ่นในเขตจังหวัดที่ ๒ ยุทธศาสตร์การพัฒนาด้านคุณภาพชีวิตและส่งเสริมการศึกษาเรียนรู้แบบองค์รวม

๒. ยุทธศาสตร์การพัฒนาด้านคุณภาพชีวิตและส่งเสริมการศึกษาเรียนรู้แบบองค์รวม

๒.๓ แผนงานการศึกษา

ที่	โครงการ	วัตถุประสงค์	เป้าหมาย (ผลผลิตของ โครงการ)	งบประมาณ					ตัวชี้วัด (KPI)	ผลที่คาดว่าจะได้รับ	หน่วยงาน รับผิดชอบ หลัก
				๒๕๖๖ (บาท)	๒๕๖๗ (บาท)	๒๕๖๘ (บาท)	๒๕๖๙ (บาท)	๒๕๗๐ (บาท)			
๓	โครงการสนับสนุน ค่าอาหารกลางวัน โรงเรียนบ้านทุ่งยาว	เพื่อให้เด็กนักเรียนของ โรงเรียนบ้านทุ่งยาวได้ รับประทานอาหาร กลางวันครบทุกคน	เด็กนักเรียน โรงเรียนบ้านทุ่งยาว ได้รับประทาน อาหารกลางวันครบ ทุกคน	๒,๐๐๐,๐๐๐	๒,๐๐๐,๐๐๐	๒,๐๐๐,๐๐๐	๒,๐๐๐,๐๐๐	๒,๐๐๐,๐๐๐	เด็กนักเรียน ได้รับคุณค่า ทางอาหาร อย่างเพียงพอ	เด็กนักเรียน โรงเรียนบ้านทุ่งยาว มีสุขภาพพลานามัย สมบูรณ์แข็งแรง	กองการศึกษา
๔	โครงการจัดงาน วันเด็กแห่งชาติ	เพื่อเปิดโอกาสให้เด็กได้ เข้าร่วมกิจกรรมต่าง ๆ สร้างความสุข สนุกสนาน เพลิดเพลิน	จัดให้มีกิจกรรม ต่างๆ ในงานวันเด็ก แห่งชาติ	๑๐๐,๐๐๐	๑๐๐,๐๐๐	๑๐๐,๐๐๐	๑๐๐,๐๐๐	๑๐๐,๐๐๐	จัดกิจกรรม ต่างๆ ให้กับ เด็ก	เด็กที่ได้เข้าร่วม กิจกรรมมีความกล้า แสดงออก รวมถึง ได้ส่งเสริมศักยภาพ และความสามารถ ของเด็ก	กองการศึกษา

รายละเอียดโครงการพัฒนา
แผนพัฒนาท้องถิ่น (พ.ศ. ๒๕๖๖ – ๒๕๗๐)
เทศบาลตำบลทุ่งยาว

ก. ยุทธศาสตร์จังหวัดที่ ๓ การเสริมสร้างความมั่นคงทางสังคม พัฒนาคุณภาพชีวิตและการศึกษาเรียนรู้อย่างมีคุณภาพ

ข. ยุทธศาสตร์การพัฒนาขององค์กรปกครองส่วนท้องถิ่นในเขตจังหวัดที่ ๒ ยุทธศาสตร์การพัฒนาด้านคุณภาพชีวิตและส่งเสริมการศึกษาเรียนรู้แบบองค์รวม

๒. ยุทธศาสตร์การพัฒนาด้านคุณภาพชีวิตและส่งเสริมการศึกษาเรียนรู้แบบองค์รวม

๒.๓ แผนงานการศึกษา

ที่	โครงการ	วัตถุประสงค์	เป้าหมาย (ผลผลิตของ โครงการ)	งบประมาณ					ตัวชี้วัด (KPI)	ผลที่คาดว่าจะ ได้รับ	หน่วยงาน รับผิดชอบ หลัก
				๒๕๖๖ (บาท)	๒๕๖๗ (บาท)	๒๕๖๘ (บาท)	๒๕๖๙ (บาท)	๒๕๗๐ (บาท)			
๕	โครงการเศรษฐกิจพอเพียง	เพื่อให้เด็กเล็กของศูนย์พัฒนาเด็กเล็กฯ ได้เรียนรู้วิถีชีวิตปรัชญาเศรษฐกิจพอเพียง	เด็กเล็กของศูนย์พัฒนาเด็กเล็กได้เรียนรู้การปลูกพืชผักสวนครัวปลอดสารพิษ ฯลฯ	๕,๐๐๐	๕,๐๐๐	๕,๐๐๐	๕,๐๐๐	๕,๐๐๐	จำนวนเด็กเล็กที่ได้รับความรู้	- เด็กเล็กของศูนย์พัฒนาเด็กเล็กฯ ได้เรียนรู้วิถีชีวิตปรัชญาเศรษฐกิจพอเพียง - มีพืชผักสวนครัวปลอดสารพิษไว้รับประทาน	กองการศึกษา
๖	โครงการเชื่อมความสัมพันธ์ ครู นักเรียน และผู้ปกครอง	เพื่อเสริมสร้างความสัมพันธ์อันดีระหว่างครู นักเรียน และผู้ปกครอง พร้อมทั้งพัฒนาทักษะด้านต่าง ๆ แก่เด็กเล็กในศูนย์พัฒนาเด็กเล็กฯ	จัดกิจกรรมแข่งขันกีฬาเชื่อมความสัมพันธ์ระหว่างครู นักเรียน และผู้ปกครอง อย่างน้อยปีละ ๑ ครั้ง	๒๐,๐๐๐	๒๐,๐๐๐	๒๐,๐๐๐	๒๐,๐๐๐	๒๐,๐๐๐	ครู นักเรียน และผู้ปกครองมีความสัมพันธ์ที่ดีต่อกัน	ครู นักเรียน และผู้ปกครองมีความรู้สึกที่ดีต่อกัน เด็กเล็กในศูนย์พัฒนาเด็กเล็กฯ ได้พัฒนาทักษะ และเรียนรู้การอยู่ในสังคมอย่างมีความสุข	กองการศึกษา

รายละเอียดโครงการพัฒนา
แผนพัฒนาท้องถิ่น (พ.ศ. ๒๕๖๖ – ๒๕๗๐)
เทศบาลตำบลทุ่งยาว

แบบ ผ.๐๒

- ก. ยุทธศาสตร์จังหวัดที่ ๓ การเสริมสร้างความมั่นคงทางสังคม พัฒนาคุณภาพชีวิตและการศึกษาเรียนรู้อย่างมีคุณภาพ
- ข. ยุทธศาสตร์การพัฒนาขององค์กรปกครองส่วนท้องถิ่นในเขตจังหวัดที่ ๒ ยุทธศาสตร์การพัฒนาด้านคุณภาพชีวิตและส่งเสริมการศึกษาเรียนรู้แบบองค์รวม
๒. ยุทธศาสตร์การพัฒนาด้านคุณภาพชีวิตและส่งเสริมการศึกษาเรียนรู้แบบองค์รวม
- ๒.๓ แผนงานการการศึกษา

ที่	โครงการ	วัตถุประสงค์	เป้าหมาย (ผลผลิตของ โครงการ)	งบประมาณ					ตัวชี้วัด (KPI)	ผลที่คาดว่าจะ ได้รับ	หน่วยงาน รับผิดชอบ หลัก
				๒๕๖๖ (บาท)	๒๕๖๗ (บาท)	๒๕๖๘ (บาท)	๒๕๖๙ (บาท)	๒๕๗๐ (บาท)			
๗	โครงการส่งเสริมความเป็นเลิศและพัฒนาศักยภาพของผู้เรียน	จัดกิจกรรมต่าง ๆ เพื่อส่งเสริมความเป็นเลิศและพัฒนาศักยภาพของผู้เรียนเพื่อเสริมสร้างประสบการณ์ที่ดี	เด็กเล็กในศูนย์พัฒนาเด็กเล็กฯ และผู้ปกครอง	๑๐,๐๐๐	๑๐,๐๐๐	๑๐,๐๐๐	๑๐,๐๐๐	๑๐,๐๐๐	จัดงานปีละ ๑ ครั้ง	นักเรียนได้รับการส่งเสริมความเป็นเลิศ และพัฒนาศักยภาพ เพื่อสร้างเสริมประสบการณ์ที่ดี	กองการศึกษา
๘	โครงการเข้าร่วมแข่งขันทักษะวิชาการ	เพื่อให้เด็กเล็ก บุคลากรในศูนย์พัฒนาเด็กเล็กฯ และเจ้าหน้าที่ที่เกี่ยวข้อง ได้เข้าร่วมกิจกรรมแข่งขันวิชาการในระดับภาค และระดับประเทศ	เด็กเล็ก บุคลากรในศูนย์พัฒนาเด็กเล็กฯ และเจ้าหน้าที่ที่เกี่ยวข้อง	๑๐๐,๐๐๐	๑๐๐,๐๐๐	๑๐๐,๐๐๐	๑๐๐,๐๐๐	๑๐๐,๐๐๐	ผู้เข้าร่วมมีทักษะมากขึ้น	เด็กเล็ก บุคลากรในศูนย์พัฒนาเด็กเล็ก และเจ้าหน้าที่ที่เกี่ยวข้องได้เข้าร่วมกิจกรรมแข่งขันวิชาการในระดับภาคและระดับประเทศ	กองการศึกษา

รายละเอียดโครงการพัฒนา
แผนพัฒนาท้องถิ่น (พ.ศ. ๒๕๖๖ – ๒๕๗๐)
เทศบาลตำบลทุ่งยาว

แบบ ผ.๐๒

- ก. ยุทธศาสตร์จังหวัดที่ ๓ การเสริมสร้างความมั่นคงทางสังคม พัฒนาคุณภาพชีวิตและการศึกษาเรียนรู้อย่างมีคุณภาพ
- ข. ยุทธศาสตร์การพัฒนาขององค์กรปกครองส่วนท้องถิ่นในเขตจังหวัดที่ ๒ ยุทธศาสตร์การพัฒนาด้านคุณภาพชีวิตและส่งเสริมการศึกษาเรียนรู้แบบองค์รวม
๒. ยุทธศาสตร์การพัฒนาด้านคุณภาพชีวิตและส่งเสริมการศึกษาเรียนรู้แบบองค์รวม
- ๒.๓ แผนงานการการศึกษา

ที่	โครงการ	วัตถุประสงค์	เป้าหมาย (ผลผลิตของ โครงการ)	งบประมาณ					ตัวชี้วัด (KPI)	ผลที่คาดว่าจะ ได้รับ	หน่วยงาน รับผิดชอบ หลัก
				๒๕๖๖ (บาท)	๒๕๖๗ (บาท)	๒๕๖๘ (บาท)	๒๕๖๙ (บาท)	๒๕๗๐ (บาท)			
๙	โครงการอนุรักษ์ และสืบสานประเพณี วันขึ้นปีใหม่	เพื่อเป็นการอนุรักษ์ และสืบสานประเพณี วันขึ้นปีใหม่ พร้อมทั้ง กระตุ้นให้เด็กเล็ก กล้าแสดงออก และ พัฒนาทักษะด้านต่าง ๆ	จัดกิจกรรมอนุรักษ์ และสืบสาน ประเพณี วันขึ้นปีใหม่ให้กับ เด็กเล็กในศูนย์ พัฒนาเด็กเล็กฯ	๕,๐๐๐	๕,๐๐๐	๕,๐๐๐	๕,๐๐๐	๕,๐๐๐	จัดงานปีละ ๑ ครั้ง	เด็กเล็กที่เข้าร่วม กิจกรรมได้ร่วมกัน อนุรักษ์และสืบสาน ประเพณีวันขึ้น ปีใหม่ พร้อมทั้งได้ พัฒนาทักษะในด้าน ต่าง ๆ	กองการศึกษา
๑๐	โครงการเยี่ยมบ้าน นักเรียน	เพื่อศึกษาข้อมูลพื้นฐาน ของเด็กเล็กแต่ละคนและ กระชับความสัมพันธ์อัน ดีระหว่างครู นักเรียน และผู้ปกครอง	จัดกิจกรรมเยี่ยม บ้านนักเรียน ประจำปีการศึกษา	๕,๐๐๐	๕,๐๐๐	๕,๐๐๐	๕,๐๐๐	๕,๐๐๐	จัดกิจกรรม เยี่ยมบ้าน นักเรียน	เกิดความสัมพันธ์ อันดีระหว่างครู นักเรียน และ ผู้ปกครองในศูนย์ พัฒนาเด็กเล็กฯ	กองการศึกษา

รายละเอียดโครงการพัฒนา
แผนพัฒนาท้องถิ่น (พ.ศ. ๒๕๖๖ – ๒๕๗๐)
เทศบาลตำบลทุ่งยาว

แบบ ผ.๐๒

ก. ยุทธศาสตร์จังหวัดที่ ๓ การเสริมสร้างความมั่นคงทางสังคม พัฒนาคุณภาพชีวิตและการศึกษาเรียนรู้อย่างมีคุณภาพ

ข. ยุทธศาสตร์การพัฒนาขององค์กรปกครองส่วนท้องถิ่นในเขตจังหวัดที่ ๒ ยุทธศาสตร์การพัฒนาด้านคุณภาพชีวิตและส่งเสริมการศึกษาเรียนรู้แบบองค์รวม

๒. ยุทธศาสตร์การพัฒนาด้านคุณภาพชีวิตและส่งเสริมการศึกษาเรียนรู้แบบองค์รวม

๒.๓ แผนงานการการศึกษา

ที่	โครงการ	วัตถุประสงค์	เป้าหมาย (ผลผลิตของ โครงการ)	งบประมาณ					ตัวชี้วัด (KPI)	ผลที่คาดว่าจะ ได้รับ	หน่วยงาน รับผิดชอบ หลัก
				๒๕๖๖ (บาท)	๒๕๖๗ (บาท)	๒๕๖๘ (บาท)	๒๕๖๙ (บาท)	๒๕๗๐ (บาท)			
๑๑	โครงการศึกษาดูงานนอกสถานที่เพื่อเพิ่มศักยภาพในการศึกษา	เพื่อให้เด็กเล็ก บุคลากรในศูนย์พัฒนาเด็กเล็กฯ และกองการศึกษา ได้รับความรู้และประสบการณ์ เพื่อพัฒนาทักษะด้านต่าง ๆ	จัดโครงการศึกษาดูงานนอกสถานที่แก่เด็กเล็ก บุคลากร ในศูนย์พัฒนาเด็กเล็กฯ และกองการศึกษา	๑๒๐,๐๐๐	๑๒๐,๐๐๐	๑๒๐,๐๐๐	๑๒๐,๐๐๐	๑๒๐,๐๐๐	จัดกิจกรรมดูงานนอกสถานที่	เด็กเล็ก บุคลากรในศูนย์พัฒนาเด็กเล็กและกองการศึกษา ได้รับความรู้และประสบการณ์ที่หลากหลาย	กองการศึกษา
๑๒	โครงการจัดงานวันพ่อ	เพื่อให้เด็กเล็กมีความสำนึกในพระคุณของพ่อ	จัดกิจกรรมวันพ่อให้กับเด็กเล็กในศูนย์พัฒนาเด็กเล็กและผู้ปกครอง	๕,๐๐๐	๕,๐๐๐	๕,๐๐๐	๕,๐๐๐	๕,๐๐๐	จัดกิจกรรมวันพ่อ	เด็กเล็กในศูนย์พัฒนาเด็กเล็ก มีความสำนึกในพระคุณของพ่อ	กองการศึกษา
๑๓	โครงการจัดงานวันแม่	เพื่อให้เด็กเล็กมีความสำนึกในพระคุณของแม่	จัดกิจกรรมวันแม่ให้กับเด็กเล็กในศูนย์พัฒนาเด็กเล็กและผู้ปกครอง	๕,๐๐๐	๕,๐๐๐	๕,๐๐๐	๕,๐๐๐	๕,๐๐๐	จัดกิจกรรมวันแม่	เด็กเล็กในศูนย์พัฒนาเด็กเล็ก มีความสำนึกในพระคุณของแม่	กองการศึกษา
รวม	๑๓ โครงการ			๔,๓๗๕,๐๐๐	๔,๓๗๕,๐๐๐	๔,๓๗๕,๐๐๐	๔,๓๗๕,๐๐๐	๔,๓๗๕,๐๐๐			

รายละเอียดโครงการพัฒนา
แผนพัฒนาท้องถิ่น (พ.ศ. ๒๕๖๖ – ๒๕๗๐)
เทศบาลตำบลพุ่มยาว

แบบ ผ.๐๒

- ก. ยุทธศาสตร์จังหวัดที่ ๓ การเสริมสร้างความมั่นคงทางสังคม พัฒนาคุณภาพชีวิตและการศึกษาเรียนรู้อย่างมีคุณภาพ
- ข. ยุทธศาสตร์การพัฒนาขององค์กรปกครองส่วนท้องถิ่นในเขตจังหวัดที่ ๒ ยุทธศาสตร์การพัฒนาด้านคุณภาพชีวิตและส่งเสริมการศึกษาเรียนรู้แบบองค์รวม
๒. ยุทธศาสตร์การพัฒนาด้านคุณภาพชีวิตและส่งเสริมการศึกษาเรียนรู้แบบองค์รวม
- ๒.๔ แผนงานสาธารณสุข

ที่	โครงการ	วัตถุประสงค์	เป้าหมาย (ผลผลิตของ โครงการ)	งบประมาณ					ตัวชี้วัด (KPI)	ผลที่คาดว่าจะ ได้รับ	หน่วยงาน รับผิดชอบ หลัก
				๒๕๖๖ (บาท)	๒๕๖๗ (บาท)	๒๕๖๘ (บาท)	๒๕๖๙ (บาท)	๒๕๗๐ (บาท)			
๑	โครงการพระราชดำริ ด้านสาธารณสุข	เพื่อให้ประชาชน มีสุขภาพร่างกายแข็งแรง สมบูรณ์ อันจะนำไปสู่ การมีสุขภาพจิตที่ดี ทั้งร่างกายและจิตใจ	อุดหนุน งบประมาณให้กับ ชุมชน ๓ ชุมชน ชุมชนละ ๒๐,๐๐๐ บาท	๖๐,๐๐๐	๖๐,๐๐๐	๖๐,๐๐๐	๖๐,๐๐๐	๖๐,๐๐๐	ร้อยละ ๘๐ ของ ประชาชน มีสุขภาพ แข็งแรง สมบูรณ์	ประชาชนได้รับ บริการสาธารณสุข มูลฐานเท่าเทียมกัน	กองสาธารณสุข
๒	โครงการเฝ้าระวังและ ป้องกันโรคติดเชื้อไวรัส โคโรนา ๒๐๑๙ (COVID-๑๙)	เพื่อเฝ้าระวังและป้องกัน โรคติดเชื้อไวรัสโคโรนา ๒๐๑๙ (COVID-๑๙) ให้กับประชาชนในเขต เทศบาล	จัดซื้อวัสดุอุปกรณ์ ในการเฝ้าระวังและ ป้องกันโรคติดเชื้อ ไวรัสโคโรนา ๒๐๑๙ (COVID- ๑๙)	๒๐๐,๐๐๐	๒๐๐,๐๐๐	๒๐๐,๐๐๐	๒๐๐,๐๐๐	๒๐๐,๐๐๐	อัตราของผู้ ติดเชื้อไวรัส โคโรนา ลดลง	ประชาชนในเขต เทศบาลได้รับการ ป้องกันการติดเชื้อ ไวรัสโคโรนา ๒๐๑๙	กองสาธารณสุข
รวม	๒ โครงการ			๒๖๐,๐๐๐	๒๖๐,๐๐๐	๒๖๐,๐๐๐	๒๖๐,๐๐๐	๒๖๐,๐๐๐			

รายละเอียดโครงการพัฒนา
แผนพัฒนาท้องถิ่น (พ.ศ. ๒๕๖๖ – ๒๕๗๐)
เทศบาลตำบลทุ่งยาว

แบบ ผ.๐๒

ก. ยุทธศาสตร์จังหวัดที่ ๓ การเสริมสร้างความมั่นคงทางสังคม พัฒนาคุณภาพชีวิตและการศึกษาเรียนรู้อย่างมีคุณภาพ

ข. ยุทธศาสตร์การพัฒนาขององค์กรปกครองส่วนท้องถิ่นในเขตจังหวัดที่ ๒ ยุทธศาสตร์การพัฒนาด้านคุณภาพชีวิตและส่งเสริมการศึกษาเรียนรู้แบบองค์รวม

๒. ยุทธศาสตร์การพัฒนาด้านคุณภาพชีวิตและส่งเสริมการศึกษาเรียนรู้แบบองค์รวม

๒.๗ แผนงานสร้างความเข้มแข็งของชุมชน

ที่	โครงการ	วัตถุประสงค์	เป้าหมาย (ผลผลิตของ โครงการ)	งบประมาณ					ตัวชี้วัด (KPI)	ผลที่คาดว่าจะ ได้รับ	หน่วยงาน รับผิดชอบ หลัก
				๒๕๖๖ (บาท)	๒๕๖๗ (บาท)	๒๕๖๘ (บาท)	๒๕๖๙ (บาท)	๒๕๗๐ (บาท)			
๑	โครงการสานสัมพันธ์ กีฬาสูงวัย	เพื่อให้ผู้สูงอายุมีกิจกรรม กีฬาและนันทนาการ ร่วมกัน และให้สังคม ตระหนักในคุณค่าของ ผู้สูงอายุ	จัดกิจกรรมแข่งขัน กีฬาและ นันทนาการให้แก่ ผู้สูงอายุในชุมชน หรือเข้าร่วมแข่งขัน กีฬากับหน่วยงาน อื่นอย่างน้อยปีละ ๑ ครั้ง	๓๐,๐๐๐	๓๐,๐๐๐	๓๐,๐๐๐	๓๐,๐๐๐	๓๐,๐๐๐	ผู้สูงอายุมี สุขภาพกาย และใจดีขึ้น	ผู้สูงอายุมีสุขภาพ กายใจที่ดี เห็น คุณค่าของตนเอง ในการมีส่วนร่วม กิจกรรมต่างๆ	สำนักปลัด (งานพัฒนา ชุมชน)
๒	โครงการป้องกันและ แก้ไขปัญหาเสาพิศิต	เพื่อป้องกันและแก้ไข ปัญหาเสาพิศิต	จัดกิจกรรมรณรงค์ ป้องกันและแก้ไข ปัญหาเสาพิศิต	๑๐,๐๐๐	๑๐,๐๐๐	๑๐,๐๐๐	๑๐,๐๐๐	๑๐,๐๐๐	ร้อยละ ๘๐ ของผู้เข้าร่วม โครงการมี ความรู้และ ทักษะการ ปฏิเสธ ยาเสาพิศิต	- ปัญหาเสาพิศิต ได้รับการป้องกัน และแก้ไขปัญหา - ประชาชนในพื้นที่ มีคุณภาพชีวิตที่ดี	กองสาธารณสุข

รายละเอียดโครงการพัฒนา
แผนพัฒนาท้องถิ่น (พ.ศ. ๒๕๖๖ – ๒๕๗๐)
เทศบาลตำบลทุ่งยาว

แบบ ผ.๐๒

ก. ยุทธศาสตร์จังหวัดที่ ๓ การเสริมสร้างความมั่นคงทางสังคม พัฒนาคุณภาพชีวิตและการศึกษาเรียนรู้อย่างมีคุณภาพ

ข. ยุทธศาสตร์การพัฒนาขององค์กรปกครองส่วนท้องถิ่นในเขตจังหวัดที่ ๒ ยุทธศาสตร์การพัฒนาด้านคุณภาพชีวิตและส่งเสริมการศึกษาเรียนรู้แบบองค์รวม

๒. ยุทธศาสตร์การพัฒนาด้านคุณภาพชีวิตและส่งเสริมการศึกษาเรียนรู้แบบองค์รวม

๒.๗ แผนงานสร้างความเข้มแข็งของชุมชน

ที่	โครงการ	วัตถุประสงค์	เป้าหมาย (ผลผลิตของ โครงการ)	งบประมาณ					ตัวชี้วัด (KPI)	ผลที่คาดว่าจะ ได้รับ	หน่วยงาน รับผิดชอบ หลัก
				๒๕๖๖ (บาท)	๒๕๖๗ (บาท)	๒๕๖๘ (บาท)	๒๕๖๙ (บาท)	๒๕๗๐ (บาท)			
๓	โครงการแก้ไขปัญหา สาธารณสุข	เพื่อแก้ไขปัญหา สาธารณสุขในพื้นที่	จัดกิจกรรมแก้ไข ปัญหาสาธารณสุข	๖๐,๐๐๐	๖๐,๐๐๐	๖๐,๐๐๐	๖๐,๐๐๐	๖๐,๐๐๐	ร้อยละ ๘๐ ของ ผู้เข้าร่วม กิจกรรมมี ความรู้ใน การดูแล สุขภาพของ ตนเอง	ประชาชนเข้าถึงการ บริการสาธารณสุข ได้อย่างทั่วถึง	กองสาธารณสุข
๔	โครงการสุขาภิบาล อาหาร	เพื่อเฝ้าระวังสุขาภิบาล อาหาร	- รมรณรงค์ให้ความรู้ ร้านอาหาร แผงลอย ให้ผ่านเกณฑ์ สุขาภิบาลอาหาร - ตรวจประเมิน ร้านอาหาร แผงลอย	๒๐,๐๐๐	๒๐,๐๐๐	๒๐,๐๐๐	๒๐,๐๐๐	๒๐,๐๐๐	ร้านค้า แผงลอย ผ่านเกณฑ์ สุขาภิบาล อาหาร ร้อยละ ๙๐	ผู้ประกอบการ และประชาชนมี ความรู้งาน สุขาภิบาล อาหาร	กองสาธารณสุข

รายละเอียดโครงการพัฒนา
แผนพัฒนาท้องถิ่น (พ.ศ. ๒๕๖๖ – ๒๕๗๐)
เทศบาลตำบลทุ่งยาว

แบบ ผ.๐๒

ก. ยุทธศาสตร์จังหวัดที่ ๓ การเสริมสร้างความมั่นคงทางสังคม พัฒนาคุณภาพชีวิตและการศึกษาเรียนรู้อย่างมีคุณภาพ

ข. ยุทธศาสตร์การพัฒนาขององค์กรปกครองส่วนท้องถิ่นในเขตจังหวัดที่ ๒ ยุทธศาสตร์การพัฒนาด้านคุณภาพชีวิตและส่งเสริมการศึกษาเรียนรู้แบบองค์รวม

๒. ยุทธศาสตร์การพัฒนาด้านคุณภาพชีวิตและส่งเสริมการศึกษาเรียนรู้แบบองค์รวม

๒.๗ แผนงานสร้างความเข้มแข็งของชุมชน

ที่	โครงการ	วัตถุประสงค์	เป้าหมาย (ผลผลิตของ โครงการ)	งบประมาณ					ตัวชี้วัด (KPI)	ผลที่คาดว่าจะ ได้รับ	หน่วยงาน รับผิดชอบ หลัก
				๒๕๖๖ (บาท)	๒๕๖๗ (บาท)	๒๕๖๘ (บาท)	๒๕๖๙ (บาท)	๒๕๗๐ (บาท)			
๕	โครงการพัฒนาศักยภาพผู้สนับสนุนดูแลสุขภาพประชาชน	เพื่อพัฒนาศักยภาพผู้สนับสนุนดูแลสุขภาพแกนนำสุขภาพ	เพื่อพัฒนาศักยภาพผู้สนับสนุนสุขภาพและจัดอบรมให้ความรู้และศึกษาดูงาน	๕๐,๐๐๐	๕๐,๐๐๐	๕๐,๐๐๐	๕๐,๐๐๐	๕๐,๐๐๐	ร้อยละ ๘๐ ของผู้เข้าร่วมโครงการมีความรู้และทักษะในการทำงานสาธารณสุขมูลฐานเพิ่มขึ้น	ผู้สนับสนุนดูแลสุขภาพประชาชนได้รับการพัฒนาศักยภาพและมีความรู้เพิ่มขึ้น	กองสาธารณสุข
๖	โครงการป้องกันแก้ไขปัญหาโรคเอดส์	เพื่อรณรงค์ป้องกันแก้ไขปัญหาโรคเอดส์	จัดกิจกรรมรณรงค์ป้องกันปัญหาโรคเอดส์	๑๐,๐๐๐	๑๐,๐๐๐	๑๐,๐๐๐	๑๐,๐๐๐	๑๐,๐๐๐	ประชาชนมีความรู้เกี่ยวกับโรคเอดส์ ร้อยละ ๙๐	ประชาชนมีความรู้ในการดูแลตนเองให้ห่างไกลและปลอดภัยจากโรคเอดส์	กองสาธารณสุข

รายละเอียดโครงการพัฒนา
แผนพัฒนาท้องถิ่น (พ.ศ. ๒๕๖๖ – ๒๕๗๐)
เทศบาลตำบลทุ่งยาว

แบบ ผ.๐๒

- ก. ยุทธศาสตร์จังหวัดที่ ๓ การเสริมสร้างความมั่นคงทางสังคม พัฒนาคุณภาพชีวิตและการศึกษาเรียนรู้อย่างมีคุณภาพ
- ข. ยุทธศาสตร์การพัฒนาขององค์กรปกครองส่วนท้องถิ่นในเขตจังหวัดที่ ๒ ยุทธศาสตร์การพัฒนาด้านคุณภาพชีวิตและส่งเสริมการศึกษาเรียนรู้แบบองค์รวม
๒. ยุทธศาสตร์การพัฒนาด้านคุณภาพชีวิตและส่งเสริมการศึกษาเรียนรู้แบบองค์รวม
- ๒.๗ แผนงานสร้างความเข้มแข็งของชุมชน

ที่	โครงการ	วัตถุประสงค์	เป้าหมาย (ผลผลิตของ โครงการ)	งบประมาณ					ตัวชี้วัด (KPI)	ผลที่คาดว่าจะ ได้รับ	หน่วยงาน รับผิดชอบ หลัก
				๒๕๖๖ (บาท)	๒๕๖๗ (บาท)	๒๕๖๘ (บาท)	๒๕๖๙ (บาท)	๒๕๗๐ (บาท)			
๘	โครงการส่งเสริมสุขภาพ ๕ กลุ่มวัย	เพื่อส่งเสริมสุขภาพให้กับประชาชนใน ๕ กลุ่มวัย	จัดกิจกรรมส่งเสริมสุขภาพ ๕ กลุ่มวัย	๒๐,๐๐๐	๒๐,๐๐๐	๒๐,๐๐๐	๒๐,๐๐๐	๒๐,๐๐๐	ผู้เข้าร่วมกิจกรรมมีคุณภาพชีวิตที่ดี	ผู้เข้าร่วมกิจกรรมมีคุณภาพชีวิตที่ดี	กองสาธารณสุข
๙	โครงการป้องกันโรคไข้เลือดออก	เพื่อเฝ้าระวังและป้องกันโรคไข้เลือดออก	รณรงค์เฝ้าระวังโรคไข้เลือดออก	๒๐,๐๐๐	๒๐,๐๐๐	๒๐,๐๐๐	๒๐,๐๐๐	๒๐,๐๐๐	- ผู้ป่วยลดลง - ไม่มีผู้ป่วยตายด้วยโรคไข้เลือดออก	ประชาชนมีความรู้และป้องกันโรคไข้เลือดออกได้	กองสาธารณสุข
รวม	๙ โครงการ			๒๗๐,๐๐๐	๒๗๐,๐๐๐	๒๗๐,๐๐๐	๒๗๐,๐๐๐	๒๗๐,๐๐๐			

รายละเอียดโครงการพัฒนา
แผนพัฒนาท้องถิ่น (พ.ศ. ๒๕๖๖ – ๒๕๗๐)
เทศบาลตำบลทุ่งยาว

ก. ยุทธศาสตร์จังหวัดที่ ๓ การเสริมสร้างความมั่นคงทางสังคม พัฒนาคุณภาพชีวิตและการศึกษาเรียนรู้อย่างมีคุณภาพ

ข. ยุทธศาสตร์การพัฒนาขององค์กรปกครองส่วนท้องถิ่นในเขตจังหวัดที่ ๒ ยุทธศาสตร์การพัฒนาด้านคุณภาพชีวิตและส่งเสริมการศึกษาเรียนรู้แบบองค์รวม

๒. ยุทธศาสตร์การพัฒนาด้านคุณภาพชีวิตและส่งเสริมการศึกษาเรียนรู้แบบองค์รวม

๒.๘ แผนงานการศาสนาวัฒนธรรมและนันทนาการ

ที่	โครงการ	วัตถุประสงค์	เป้าหมาย (ผลผลิตของ โครงการ)	งบประมาณ					ตัวชี้วัด (KPI)	ผลที่คาดว่าจะ ได้รับ	หน่วยงาน รับผิดชอบ หลัก
				๒๕๖๖ (บาท)	๒๕๖๗ (บาท)	๒๕๖๘ (บาท)	๒๕๖๙ (บาท)	๒๕๗๐ (บาท)			
๑	โครงการแข่งขันกีฬา ด้านกีฬายาเสพติด	ส่งเสริมให้ประชาชน เด็กและเยาวชนเล่นกีฬา และห่างไกลยาเสพติด	จัดการแข่งขันกีฬา ฟุตบอล วอลเลย์บอล ฯลฯ	๑๐๐,๐๐๐	๑๐๐,๐๐๐	๑๐๐,๐๐๐	๑๐๐,๐๐๐	๑๐๐,๐๐๐	เด็กและ เยาวชนมี สุขภาพ ร่างกาย แข็งแรง	เด็กและเยาวชน เล่นกีฬามากขึ้น และห่างไกล ยาเสพติด	กองการศึกษา
๒	โครงการส่งเสริมให้นักกีฬา เข้าร่วมการแข่งขันกับ หน่วยงานอื่น ๆ	เพื่อเตรียมความพร้อมให้ นักกีฬา และส่งเสริมเข้า ร่วมการแข่งขันที่ หน่วยงานอื่น ๆ จัดการ แข่งขัน	- ผู้บริหาร - พนักงานลูกจ้าง - ประชาชนในเขต เทศบาล ฯลฯ	๕๐,๐๐๐	๕๐,๐๐๐	๕๐,๐๐๐	๕๐,๐๐๐	๕๐,๐๐๐	สร้างความ สามัคคีกับ หน่วยงาน อื่น	ผู้บริหาร พนักงาน ลูกจ้างและ ประชาชน ได้เข้าร่วมแข่งขัน กีฬารายการต่าง ๆ เพื่อเสริมสร้าง สุขภาพ	กองการศึกษา
รวม	๒ โครงการ			๑๕๐,๐๐๐	๑๕๐,๐๐๐	๑๕๐,๐๐๐	๑๕๐,๐๐๐	๑๕๐,๐๐๐			

รายละเอียดโครงการพัฒนา
แผนพัฒนาท้องถิ่น (พ.ศ. ๒๕๖๖ – ๒๕๗๐)
เทศบาลตำบลทุ่งยาว

แบบ ผ.๐๒

ก. ยุทธศาสตร์จังหวัดที่ ๓ การเสริมสร้างความมั่นคงทางสังคม พัฒนาคุณภาพชีวิตและการศึกษาเรียนรู้อย่างมีคุณภาพ

ข. ยุทธศาสตร์การพัฒนาขององค์กรปกครองส่วนท้องถิ่นในเขตจังหวัดที่ ๒ ยุทธศาสตร์การพัฒนาด้านคุณภาพชีวิตและส่งเสริมการศึกษาเรียนรู้แบบองค์รวม

๒. ยุทธศาสตร์การพัฒนาด้านคุณภาพชีวิตและส่งเสริมการศึกษาเรียนรู้แบบองค์รวม

๒.๑๒ แผนงานงบกลาง

ที่	โครงการ	วัตถุประสงค์	เป้าหมาย (ผลผลิตของ โครงการ)	งบประมาณ					ตัวชี้วัด (KPI)	ผลที่คาดว่าจะ ได้รับ	หน่วยงาน รับผิดชอบ หลัก
				๒๕๖๖ (บาท)	๒๕๖๗ (บาท)	๒๕๖๘ (บาท)	๒๕๖๙ (บาท)	๒๕๗๐ (บาท)			
๑	โครงการจัดสวัสดิการ เบี้ยยังชีพผู้สูงอายุ	เพื่อจัดสวัสดิการ เบี้ยยังชีพให้แก่ ผู้สูงอายุ	ผู้สูงอายุได้รับ เบี้ยยังชีพ คนละ ๕๐๐ บาท/เดือน	๑๒,๐๐๐	๑๒,๐๐๐	๑๒,๐๐๐	๑๒,๐๐๐	๑๒,๐๐๐	ผู้สูงอายุ ได้รับเบี้ยยัง ชีพทุกคน	ผู้สูงอายุได้รับ สวัสดิการเบี้ยยังชีพ อย่างทั่วถึงเป็นธรรม	สำนักปลัด (งานพัฒนา ชุมชน)
๒	โครงการจัดสวัสดิการ เบี้ยยังชีพผู้สูงอายุ	เพื่อจัดสวัสดิการ เบี้ยยังชีพให้แก่ ผู้สูงอายุ	ผู้สูงอายุที่ขอรับ สวัสดิการ ได้รับ เบี้ยยังชีพผู้สูงอายุ ทุกคน	๓,๒๐๐,๐๐๐	๓,๔๐๐,๐๐๐	๓,๖๕๐,๐๐๐	๓,๘๕๐,๐๐๐	๔,๐๕๐,๐๐๐	ผู้สูงอายุได้ เบี้ยยังชีพ ทุกคน	ผู้สูงอายุได้รับ สวัสดิการเบี้ยยังชีพ อย่างทั่วถึงเป็นธรรม	สำนักปลัด (งานพัฒนา ชุมชน)
๓	โครงการจัดสวัสดิการ เบี้ยยังชีพผู้พิการ	เพื่อจัดสวัสดิการ เบี้ยยังชีพให้แก่ ผู้พิการ	ผู้พิการที่ขอรับ สวัสดิการ ได้รับเบี้ย ยังชีพผู้พิการ คนละ ๘๐๐ บาท/เดือน ทุกคน	๗๔๐,๐๐๐	๘๓๐,๐๐๐	๙๓๐,๐๐๐	๑,๐๓๐,๐๐๐	๑,๒๐๐,๐๐๐	ผู้พิการได้ เบี้ยยังชีพ ทุกคน	ผู้พิการได้รับ สวัสดิการเบี้ยยังชีพ อย่างทั่วถึงเป็นธรรม	สำนักปลัด (งานพัฒนา ชุมชน)

รายละเอียดโครงการพัฒนา
แผนพัฒนาท้องถิ่น (พ.ศ. ๒๕๖๖ – ๒๕๗๐)
เทศบาลตำบลทุ่งยาว

แบบ ผ.๐๒

ก. ยุทธศาสตร์จังหวัดที่ ๓ การเสริมสร้างความมั่นคงทางสังคม พัฒนาคุณภาพชีวิตและการศึกษาเรียนรู้อย่างมีคุณภาพ

ข. ยุทธศาสตร์การพัฒนาขององค์กรปกครองส่วนท้องถิ่นในเขตจังหวัดที่ ๒ ยุทธศาสตร์การพัฒนาด้านคุณภาพชีวิตและส่งเสริมการศึกษาเรียนรู้แบบองค์รวม

๒. ยุทธศาสตร์การพัฒนาด้านคุณภาพชีวิตและส่งเสริมการศึกษาเรียนรู้แบบองค์รวม

๒.๑๒ แผนงานงบกลาง

ที่	โครงการ	วัตถุประสงค์	เป้าหมาย (ผลผลิตของ โครงการ)	งบประมาณ					ตัวชี้วัด (KPI)	ผลที่คาดว่าจะ ได้รับ	หน่วยงาน รับผิดชอบ หลัก
				๒๕๖๖ (บาท)	๒๕๖๗ (บาท)	๒๕๖๘ (บาท)	๒๕๖๙ (บาท)	๒๕๗๐ (บาท)			
๔	โครงการสนับสนุน กองทุน หลักประกัน สุขภาพเทศบาล ตำบลทุ่งยาว	เพื่อสนับสนุน กองทุนหลักประกัน สุขภาพเทศบาล ตำบลทุ่งยาว	สนับสนุนกองทุน หลักประกันสุขภาพ เทศบาลตำบล ทุ่งยาว	๖๐,๐๐๐	๖๐,๐๐๐	๖๐,๐๐๐	๖๐,๐๐๐	๖๐,๐๐๐	- มีข้อมูล สุขภาพ ชุมชน - มีแผน สุขภาพ ชุมชน - มีการ บันทึก รายงานผล การดำเนินงาน ในระบบ ออนไลน์	ประชาชนได้รับ บริการจากกองทุน หลักประกันสุขภาพ ครอบคลุมทุกกลุ่ม วัย	กองสาธารณสุข
รวม	๔ โครงการ			๔,๐๑๒,๐๐๐	๔,๓๐๒,๐๐๐	๔,๖๕๒,๐๐๐	๔,๙๕๒,๐๐๐	๕,๓๒๒,๐๐๐			

รายละเอียดโครงการพัฒนา
แผนพัฒนาท้องถิ่น (พ.ศ. ๒๕๖๖ – ๒๕๗๐)
เทศบาลตำบลทุ่งยาว

แบบ ผ.๐๒

ก. ยุทธศาสตร์จังหวัดที่ ๓ การเสริมสร้างความมั่นคงทางสังคม พัฒนาคุณภาพชีวิตและการศึกษาเรียนรู้อย่างมีคุณภาพ

ข. ยุทธศาสตร์การพัฒนาขององค์กรปกครองส่วนท้องถิ่นในเขตจังหวัดที่ ๓ ยุทธศาสตร์การพัฒนาและส่งเสริมการมีส่วนร่วมของประชาชนสู่ระดับฐานราก

๓. ยุทธศาสตร์การพัฒนาด้านบริหารจัดการและการมีส่วนร่วม

๓.๑ แผนงานบริหารงานทั่วไป

ที่	โครงการ	วัตถุประสงค์	เป้าหมาย (ผลผลิตของ โครงการ)	งบประมาณ					ตัวชี้วัด (KPI)	ผลที่คาดว่าจะ ได้รับ	หน่วยงาน รับผิดชอบ หลัก
				๒๕๖๖ (บาท)	๒๕๖๗ (บาท)	๒๕๖๘ (บาท)	๒๕๖๙ (บาท)	๒๕๗๐ (บาท)			
๑	โครงการส่งเสริม คุณธรรมและจริยธรรม	เพื่อให้คณะผู้บริหาร พนักงาน ลูกจ้าง ประจำ พนักงานจ้าง ฯลฯ มีคุณธรรมและ จริยธรรมในการ ปฏิบัติงาน	จัดกิจกรรมส่งเสริม คุณธรรมและ จริยธรรมให้กับ คณะผู้บริหาร พนักงาน ลูกจ้าง ฯลฯ อย่างน้อยปีละ ๑ ครั้ง	๕๐,๐๐๐	๕๐,๐๐๐	๕๐,๐๐๐	๕๐,๐๐๐	๕๐,๐๐๐	จำนวน ผู้เข้าร่วม กิจกรรม	คณะผู้บริหาร พนักงาน ลูกจ้าง ประจำ พนักงานจ้าง ฯลฯ มีคุณธรรมและ จริยธรรมในการ ปฏิบัติงาน	สำนักปลัด
๒	โครงการวันเทศบาล	เพื่อให้ประชาชนมี ส่วนร่วม และเข้าใจ ในบทบาทหน้าที่ และเห็นความสำคัญ ของการปกครอง ท้องถิ่นในรูปแบบ เทศบาล	จัดงานวันเทศบาล จำนวน ๑ ครั้ง	๕,๐๐๐	๕,๐๐๐	๕,๐๐๐	๕,๐๐๐	๕,๐๐๐	จัดงาน วันเทศบาล ๑ ครั้ง	ประชาชนเข้าใจใน บทบาทหน้าที่ของ เทศบาล สร้างความ สัมพันธ์อันดีระหว่าง เทศบาลกับ ประชาชน	สำนักปลัด

รายละเอียดโครงการพัฒนา
แผนพัฒนาท้องถิ่น (พ.ศ. ๒๕๖๖ – ๒๕๗๐)
เทศบาลตำบลทุ่งยาว

แบบ ผ.๐๒

ก. ยุทธศาสตร์จังหวัดที่ ๓ การเสริมสร้างความมั่นคงทางสังคม พัฒนาคุณภาพชีวิตและการศึกษาเรียนรู้อย่างมีคุณภาพ

ข. ยุทธศาสตร์การพัฒนาขององค์กรปกครองส่วนท้องถิ่นในเขตจังหวัดที่ ๓ ยุทธศาสตร์การพัฒนาและส่งเสริมการมีส่วนร่วมของประชาชนสู่ระดับฐานราก

๓. ยุทธศาสตร์การพัฒนาด้านบริหารจัดการและการมีส่วนร่วม

๓.๑ แผนงานบริหารงานทั่วไป

ที่	โครงการ	วัตถุประสงค์	เป้าหมาย (ผลผลิตของ โครงการ)	งบประมาณ					ตัวชี้วัด (KPI)	ผลที่คาดว่าจะ ได้รับ	หน่วยงาน รับผิดชอบ หลัก
				๒๕๖๖ (บาท)	๒๕๖๗ (บาท)	๒๕๖๘ (บาท)	๒๕๖๙ (บาท)	๒๕๗๐ (บาท)			
๓	โครงการจัดทำวารสาร เทศบาล	เผยแพร่ข้อมูล ข่าวสารของเทศบาล ให้เป็นที่รู้จักมากขึ้น	วารสาร ประชาสัมพันธ์ ประจำปีของ เทศบาล	๘๐,๐๐๐	๘๐,๐๐๐	๘๐,๐๐๐	๘๐,๐๐๐	๘๐,๐๐๐	ประชาชน ได้รับข้อมูล ข่าวสาร	ประชาชนและผู้ที่เกี่ยวข้องได้รับทราบ ข้อมูลข่าวสารของ เทศบาลโดยทั่วถึง	สำนักปลัด
๔	โครงการจัดงาน ประเพณีและ งานพระราชพิธี รัฐพิธี นโยบายรัฐบาล	เพื่อเป็นการอนุรักษ์ และส่งเสริมงาน ประเพณีและงาน พระราชพิธี รัฐพิธี ตลอดจนงานที่ เกี่ยวกับนโยบาย ของรัฐบาล	จัดกิจกรรม ประเพณี/งานพระ ราชพิธีต่างๆ รัฐพิธี งานที่เกี่ยวกับ นโยบายของรัฐบาล ฯลฯ	๑๐๐,๐๐๐	๑๐๐,๐๐๐	๑๐๐,๐๐๐	๑๐๐,๐๐๐	๑๐๐,๐๐๐	จัดงานรัฐพิธี อย่างน้อย ๑ ครั้ง	อนุรักษ์และ ส่งเสริมงาน ประเพณี และงาน พระราชพิธี รัฐพิธี ตลอดจนงานที่ เกี่ยวกับนโยบาย ของรัฐบาล	สำนักปลัด
๕	โครงการจัดทำและ ปรับปรุงข้อมูลแผนที่ ภาษีและทะเบียน ทรัพย์สิน	เพื่อจัดทำ ปรับปรุง แผนที่ภาษีและ ทะเบียนทรัพย์สิน ให้เป็นปัจจุบัน	สามารถเก็บภาษีได้ ครอบคลุมและ ทั่วถึง	๓๐,๐๐๐	๓๐,๐๐๐	๓๐,๐๐๐	๓๐,๐๐๐	๓๐,๐๐๐	เก็บภาษี ได้มากขึ้น	เพิ่มประสิทธิภาพใน การจัดเก็บรายได้	กองคลัง

รายละเอียดโครงการพัฒนา
แผนพัฒนาท้องถิ่น (พ.ศ. ๒๕๖๖ – ๒๕๗๐)
เทศบาลตำบลทุ่งยาว

แบบ ผ.๐๒

- ก. ยุทธศาสตร์จังหวัดที่ ๓ การเสริมสร้างความมั่นคงทางสังคม พัฒนาคุณภาพชีวิตและการศึกษาเรียนรู้อย่างมีคุณภาพ
- ข. ยุทธศาสตร์การพัฒนาขององค์กรปกครองส่วนท้องถิ่นในเขตจังหวัดที่ ๓ ยุทธศาสตร์การพัฒนาและส่งเสริมการมีส่วนร่วมของประชาชนสู่ระดับฐานราก
๓. ยุทธศาสตร์การพัฒนาด้านบริหารจัดการและการมีส่วนร่วม
- ๓.๑ แผนงานบริหารงานทั่วไป

ที่	โครงการ	วัตถุประสงค์	เป้าหมาย (ผลผลิตของ โครงการ)	งบประมาณ					ตัวชี้วัด (KPI)	ผลที่คาดว่าจะ ได้รับ	หน่วยงาน รับผิดชอบ หลัก
				๒๕๖๖ (บาท)	๒๕๖๗ (บาท)	๒๕๖๘ (บาท)	๒๕๖๙ (บาท)	๒๕๗๐ (บาท)			
๖	โครงการปกป้องและ เทิดทูนสถาบัน พระมหากษัตริย์	- เพื่อส่งเสริมให้ ราษฎรเกิดความรัก ความสามัคคี เป็นอันหนึ่งอัน เดียวกัน ภายใต้การ ปกครองระบอบ ประชาธิปไตย อันมี พระมหากษัตริย์ ทรงเป็นประมุข - เพื่อปลูกจิตสำนึก ให้คนไทยมีความ จงรักภักดี ปกป้อง และเทิดทูนสถาบัน พระมหากษัตริย์	จัดกิจกรรมเพื่อ ปกป้องและเทิดทูน สถาบัน พระมหากษัตริย์ อย่างน้อยปีละ ๑ ครั้ง	๕๐,๐๐๐	๕๐,๐๐๐	๕๐,๐๐๐	๕๐,๐๐๐	๕๐,๐๐๐	จัดกิจกรรม เทิดทูน สถาบัน พระมหา กษัตริย์ อย่างน้อย ปีละ ๑ ครั้ง	ราษฎรเกิดความรัก ความสามัคคี มีความเป็นอันหนึ่ง อันเดียวกัน และมี จิตสำนึกจงรักภักดี ปกป้องและเทิดทูน สถาบัน พระมหากษัตริย์	สำนักปลัด

รายละเอียดโครงการพัฒนา
แผนพัฒนาท้องถิ่น (พ.ศ. ๒๕๖๖ – ๒๕๗๐)
เทศบาลตำบลทุ่งยาว

แบบ ผ.๐๒

ก. ยุทธศาสตร์จังหวัดที่ ๓ การเสริมสร้างความมั่นคงทางสังคม พัฒนาคุณภาพชีวิตและการศึกษาเรียนรู้อย่างมีคุณภาพ

ข. ยุทธศาสตร์การพัฒนาขององค์กรปกครองส่วนท้องถิ่นในเขตจังหวัดที่ ๓ ยุทธศาสตร์การพัฒนาและส่งเสริมการมีส่วนร่วมของประชาชนสู่ระดับฐานราก

๓. ยุทธศาสตร์การพัฒนาด้านบริหารจัดการและการมีส่วนร่วม

๓.๑ แผนงานบริหารงานทั่วไป

ที่	โครงการ	วัตถุประสงค์	เป้าหมาย (ผลผลิตของ โครงการ)	งบประมาณ					ตัวชี้วัด (KPI)	ผลที่คาดว่าจะ ได้รับ	หน่วยงาน รับผิดชอบ หลัก
				๒๕๖๖ (บาท)	๒๕๖๗ (บาท)	๒๕๖๘ (บาท)	๒๕๖๙ (บาท)	๒๕๗๐ (บาท)			
๗	โครงการจัดการ เลือกตั้งสมาชิกสภา เทศบาลและผู้บริหาร ท้องถิ่น	เพื่อให้มีการ เลือกตั้งสมาชิกสภา เทศบาลและ ผู้บริหารท้องถิ่น	จัดการเลือกตั้ง สมาชิกสภา เทศบาลและ นายกเทศมนตรี ตำบลทุ่งยาว	-	-	๔๐๐,๐๐๐	-	-	สมาชิกสภา เทศบาลและ นายกเทศ มนตรี	มีสมาชิกสภา เทศบาลและ นายกเทศมนตรี ตำบลทุ่งยาวที่มา จากการเลือกตั้ง	สำนักปลัด
รวม	๗ โครงการ			๓๑๕,๐๐๐	๓๑๕,๐๐๐	๗๑๕,๐๐๐	๓๑๕,๐๐๐	๓๑๕,๐๐๐			

รายละเอียดโครงการพัฒนา
แผนพัฒนาท้องถิ่น (พ.ศ. ๒๕๖๖ – ๒๕๗๐)
เทศบาลตำบลทุ่งยาว

แบบ ผ.๐๒

ก. ยุทธศาสตร์จังหวัดที่ ๓ การเสริมสร้างความมั่นคงทางสังคม พัฒนาคุณภาพชีวิตและการศึกษาเรียนรู้อย่างมีคุณภาพ

ข. ยุทธศาสตร์การพัฒนาขององค์กรปกครองส่วนท้องถิ่นในเขตจังหวัดที่ ๓ ยุทธศาสตร์การพัฒนาและส่งเสริมการมีส่วนร่วมของประชาชนสู่ระดับฐานราก

๓. ยุทธศาสตร์การพัฒนาด้านบริหารจัดการและการมีส่วนร่วม

๓.๒ แผนงานการรักษาความสงบภายใน

ที่	โครงการ	วัตถุประสงค์	เป้าหมาย (ผลผลิตของ โครงการ)	งบประมาณ					ตัวชี้วัด (KPI)	ผลที่คาดว่าจะ ได้รับ	หน่วยงาน รับผิดชอบ หลัก
				๒๕๖๖ (บาท)	๒๕๖๗ (บาท)	๒๕๖๘ (บาท)	๒๕๖๙ (บาท)	๒๕๗๐ (บาท)			
๑	โครงการฝึกอบรมการป้องกันและระงับอัคคีภัย	เพื่อให้สามารถให้บริการประชาชนได้อย่างมีประสิทธิภาพ	ฝึกอบรมพนักงานป้องกันและประชาชนเกี่ยวกับการป้องกันและระงับอัคคีภัยการใช้วิทยุสื่อสารเคลื่อนที่	๑๐,๐๐๐	๑๐,๐๐๐	๑๐,๐๐๐	๑๐,๐๐๐	๑๐,๐๐๐	จัดฝึกอบรมอย่างน้อยปีละ ๑ ครั้ง	สามารถป้องกันและระงับอัคคีภัยได้อย่างมีประสิทธิภาพ	สำนักปลัด (งานป้องกันฯ)
๒	โครงการฝึกอบรม ทบทวนชุดปฏิบัติการจิตอาสาภัยพิบัติประจำเทศบาลตำบลทุ่งยาว	๑. เพื่อทบทวนความรู้ด้านการจัดสาธารณภัยเบื้องต้นให้กับชุดจิตอาสาภัยพิบัติ ๒. เพื่อพัฒนาระบบการปฏิบัติงานกู้ภัยในภาวะฉุกเฉินให้เป็นระบบ รวดเร็ว	จัดฝึกอบรม ทบทวนชุดปฏิบัติการจิตอาสาภัยพิบัติประจำเทศบาลตำบลทุ่งยาว	๑๕๐,๐๐๐	๑๕๐,๐๐๐	๑๕๐,๐๐๐	๑๕๐,๐๐๐	๑๕๐,๐๐๐	จัดฝึกอบรมอย่างน้อยปีละ ๑ ครั้ง	๑. จิตอาสาภัยพิบัติมีความรู้ด้านการจัดสาธารณภัยเพิ่มขึ้น ๒. ระบบการปฏิบัติงานกู้ภัยในภาวะฉุกเฉินมีความเป็นระบบ รวดเร็ว	สำนักปลัด (งานป้องกันฯ)
รวม	๒ โครงการ			๑๖๐,๐๐๐	๑๖๐,๐๐๐	๑๖๐,๐๐๐	๑๖๐,๐๐๐	๑๖๐,๐๐๐			

รายละเอียดโครงการพัฒนา
แผนพัฒนาท้องถิ่น (พ.ศ. ๒๕๖๖ – ๒๕๗๐)
เทศบาลตำบลทุ่งยาว

ก. ยุทธศาสตร์จังหวัดที่ ๓ การเสริมสร้างความมั่นคงทางสังคม พัฒนาคุณภาพชีวิตและการศึกษาเรียนรู้อย่างมีคุณภาพ

ข. ยุทธศาสตร์การพัฒนาขององค์กรปกครองส่วนท้องถิ่นในเขตจังหวัดที่ ๓ ยุทธศาสตร์การพัฒนาและส่งเสริมการมีส่วนร่วมของประชาชนสู่ระดับฐานราก

๓. ยุทธศาสตร์การพัฒนาด้านบริหารจัดการและการมีส่วนร่วม

๓.๗ แผนงานสร้างความเข้มแข็งของชุมชน

ที่	โครงการ	วัตถุประสงค์	เป้าหมาย (ผลผลิตของ โครงการ)	งบประมาณ					ตัวชี้วัด (KPI)	ผลที่คาดว่าจะ ได้รับ	หน่วยงาน รับผิดชอบ หลัก
				๒๕๖๖ (บาท)	๒๕๖๗ (บาท)	๒๕๖๘ (บาท)	๒๕๖๙ (บาท)	๒๕๗๐ (บาท)			
๑	โครงการส่งเสริมการจัดทำแผนชุมชน	เพื่อสนับสนุนการขับเคลื่อนแผนชุมชนสู่การพัฒนาท้องถิ่น ส่งเสริมการมีส่วนร่วมของชุมชนในการจัดทำทบทวนและปรับปรุงแผนชุมชน	จัดกิจกรรมประชุมคณะทำงานขับเคลื่อนแผนชุมชน เพื่อจัดทำทบทวน และปรับปรุงแผนชุมชน ปีละ ๑ ครั้ง	๕,๐๐๐	๕,๐๐๐	๕,๐๐๐	๕,๐๐๐	๕,๐๐๐	จัดทำทบทวนและปรับปรุงแผนชุมชนปีละ ๑ ครั้ง	ชุมชนมีส่วนร่วมในการจัดทำแผนชุมชน และสามารถแก้ไขปัญหาและความต้องการของประชาชนได้	สำนักปลัด (งานพัฒนาชุมชน)
๒	โครงการแลกเปลี่ยนเรียนรู้สู่ชุมชน	เพื่อเพิ่มพูนความรู้ ประสบการณ์และพัฒนาศักยภาพให้แก่คณะผู้บริหาร พนักงาน/ลูกจ้าง ผู้นำชุมชนกลุ่มต่างๆ และประชาชนที่สนใจเข้าร่วมโครงการ	จัดกิจกรรมอบรมให้ความรู้และศึกษาดูงานด้านต่างๆ อย่างน้อยปีละ ๑ ครั้ง	๑๒๐,๐๐๐	๑๒๐,๐๐๐	๑๒๐,๐๐๐	๑๒๐,๐๐๐	๑๒๐,๐๐๐	จัดกิจกรรมอบรมให้ความรู้และศึกษาดูงานปีละครั้ง	กลุ่มเป้าหมายมีความรู้และประสบการณ์ในการพัฒนาชุมชนด้านต่างๆ เพิ่มขึ้น	สำนักปลัด (งานพัฒนาชุมชน)

รายละเอียดโครงการพัฒนา
แผนพัฒนาท้องถิ่น (พ.ศ. ๒๕๖๖ – ๒๕๗๐)
เทศบาลตำบลทุ่งยาว

แบบ ผ.๐๒

ก. ยุทธศาสตร์จังหวัดที่ ๓ การเสริมสร้างความมั่นคงทางสังคม พัฒนาคุณภาพชีวิตและการศึกษาเรียนรู้อย่างมีคุณภาพ

ข. ยุทธศาสตร์การพัฒนาขององค์กรปกครองส่วนท้องถิ่นในเขตจังหวัดที่ ๓ ยุทธศาสตร์การพัฒนาและส่งเสริมการมีส่วนร่วมของประชาชนสู่ระดับฐานราก

๓. ยุทธศาสตร์การพัฒนาด้านบริหารจัดการและการมีส่วนร่วม

๓.๗ แผนงานสร้างความเข้มแข็งของชุมชน

ที่	โครงการ	วัตถุประสงค์	เป้าหมาย (ผลผลิตของ โครงการ)	งบประมาณ					ตัวชี้วัด (KPI)	ผลที่คาดว่าจะ ได้รับ	หน่วยงาน รับผิดชอบ หลัก
				๒๕๖๖ (บาท)	๒๕๖๗ (บาท)	๒๕๖๘ (บาท)	๒๕๖๙ (บาท)	๒๕๗๐ (บาท)			
๓	โครงการส่งเสริมและ พัฒนาศักยภาพเด็ก และเยาวชน	เพื่อส่งเสริมการ พัฒนาเด็กและ เยาวชนในเขต เทศบาล ให้มีการ รวมกลุ่มกันทำ กิจกรรมเพื่อพัฒนา ศักยภาพด้านภาษา และวัฒนธรรม ท้องถิ่น ส่งเสริม คุณธรรม จริยธรรม และใช้เวลาว่างให้ เป็นประโยชน์	จัดกิจกรรมต่าง ๆ เพื่อส่งเสริมการ พัฒนาเด็กและ เยาวชน ในเขต เทศบาลอย่างน้อย ปีละ ๑ ครั้ง	๒๐,๐๐๐	๒๐,๐๐๐	๒๐,๐๐๐	๒๐,๐๐๐	๒๐,๐๐๐	อบรมให้ ความรู้และ ศึกษาดูงาน ปีละ ๑ ครั้ง	เด็กและเยาวชนได้มี ส่วนร่วมในการทำ กิจกรรมต่าง ๆ ที่เป็นประโยชน์ต่อ ชุมชน	สำนักปลัด (งานพัฒนา ชุมชน)
รวม	๓ โครงการ			๑๔๕,๐๐๐	๑๔๕,๐๐๐	๑๔๕,๐๐๐	๑๔๕,๐๐๐	๑๔๕,๐๐๐			

รายละเอียดโครงการพัฒนา
แผนพัฒนาท้องถิ่น (พ.ศ. ๒๕๖๖ – ๒๕๗๐)
เทศบาลตำบลทุ่งยาว

แบบ ผ.๐๒

- ก. ยุทธศาสตร์จังหวัดที่ ๔ การบริหารจัดการทรัพยากรธรรมชาติ สิ่งแวดล้อม สัตว์ทะเลหายาก และพลังงานอย่างเหมาะสมกับชุมชน/พื้นที่ และมีความยั่งยืน
- ข. ยุทธศาสตร์การพัฒนาขององค์กรปกครองส่วนท้องถิ่นในเขตจังหวัดที่ ๔ ยุทธศาสตร์การพัฒนาด้านการอนุรักษ์พลังงานและการจัดการทรัพยากรธรรมชาติและสิ่งแวดล้อมอย่างยั่งยืน
๔. ยุทธศาสตร์การพัฒนาด้านสิ่งแวดล้อมและการจัดการทรัพยากรธรรมชาติ
- ๔.๖ แผนงานเคหะและชุมชน

ที่	โครงการ	วัตถุประสงค์	เป้าหมาย (ผลผลิตของ โครงการ)	งบประมาณ					ตัวชี้วัด (KPI)	ผลที่คาดว่าจะ ได้รับ	หน่วยงาน รับผิดชอบ หลัก
				๒๕๖๖ (บาท)	๒๕๖๗ (บาท)	๒๕๖๘ (บาท)	๒๕๖๙ (บาท)	๒๕๗๐ (บาท)			
๑	โครงการก่อสร้าง บ่อเก็บสิ่งปฏิกูล	เพื่อก่อสร้างบ่อเก็บ สิ่งปฏิกูลที่ถูกต้อง ตามสุขลักษณะ	ก่อสร้างบ่อเก็บสิ่ง ปฏิกูล ตามแบบแปลน เทศบาลกำหนด	๑,๐๐๐,๐๐๐	-	-	-	-	บ่อเก็บสิ่ง ปฏิกูลที่ถูก สุขลักษณะ	มีบ่อเก็บสิ่งปฏิกูลที่ ถูกสุขลักษณะ	กองสาธารณสุข
๒	โครงการศึกษาและ ออกแบบระบบการ กำจัดขยะและระบบ บำบัดน้ำเสียแบบครบ วงจร	เพื่อก่อสร้างระบบ การกำจัดขยะและ น้ำเสียที่ถูกหลัก สุขาภิบาล	จ้างเหมาออกแบบ ระบบการกำจัด ขยะและน้ำเสียที่ ถูกหลักสุขาภิบาล	๑,๒๐๐,๐๐๐	-	-	-	-	รายงานผล การศึกษา ฉบับ สมบูรณ์และ แบบแปลน รายละเอียด การก่อสร้าง	มีระบบการกำจัด ขยะและน้ำเสียที่ ถูกหลักสุขาภิบาล ส่งผลให้คุณภาพ ชีวิตประชาชนดีขึ้น	กองสาธารณสุข
รวม	๒ โครงการ			๒,๒๐๐,๐๐๐	-	-	-	-			

รายละเอียดโครงการพัฒนา
แผนพัฒนาท้องถิ่น (พ.ศ. ๒๕๖๖ – ๒๕๗๐)
เทศบาลตำบลทุ่งยาว

แบบ ผ.๐๒

- ก. ยุทธศาสตร์จังหวัดที่ ๔ การบริหารจัดการทรัพยากรธรรมชาติ สิ่งแวดล้อม สัตว์ทะเลหายาก และพลังงานอย่างเหมาะสมกับชุมชน/พื้นที่ และมีความยั่งยืน
- ข. ยุทธศาสตร์การพัฒนาขององค์กรปกครองส่วนท้องถิ่นในเขตจังหวัดที่ ๔ ยุทธศาสตร์การพัฒนาด้านการอนุรักษ์พลังงานและการจัดการทรัพยากรธรรมชาติและสิ่งแวดล้อมอย่างยั่งยืน
๔. ยุทธศาสตร์การพัฒนาด้านสิ่งแวดล้อมและการจัดการทรัพยากรธรรมชาติ
- ๔.๗ แผนงานสร้างความเข้มแข็งของชุมชน

ที่	โครงการ	วัตถุประสงค์	เป้าหมาย (ผลผลิตของ โครงการ)	งบประมาณ					ตัวชี้วัด (KPI)	ผลที่คาดว่าจะ ได้รับ	หน่วยงาน รับผิดชอบ หลัก
				๒๕๖๖ (บาท)	๒๕๖๗ (บาท)	๒๕๖๘ (บาท)	๒๕๖๙ (บาท)	๒๕๗๐ (บาท)			
๑	โครงการจัดการขยะ มูลฝอย	เพื่อจัดการขยะ มูลฝอยในชุมชน	จัดกิจกรรมการ จัดการขยะมูลฝอย	๒๐,๐๐๐	๒๐,๐๐๐	๒๐,๐๐๐	๒๐,๐๐๐	๒๐,๐๐๐	ร้อยละ ๑๐๐ของ ประชากรมี ความรู้ใน การจัดการ ขยะตั้งแต่ ครัวเรือน	- มีปริมาณขยะ ลดลง - มีการคัดแยกขยะ ที่ถูกต้อง	กองสาธารณสุข
๒	โครงการอนุรักษ์ ทรัพยากรธรรมชาติและ สิ่งแวดล้อม	เพื่อส่งเสริมการ อนุรักษ์ทรัพยากร ธรรมชาติและ สิ่งแวดล้อม	จัดกิจกรรมรณรงค์ อนุรักษ์ทรัพยากร ธรรมชาติและ สิ่งแวดล้อม	๒๐,๐๐๐	๒๐,๐๐๐	๒๐,๐๐๐	๒๐,๐๐๐	๒๐,๐๐๐	ร้อยละ ๑๐๐ ของ ผู้เข้าร่วม โครงการมี ความรู้ใน การอนุรักษ์ ทรัพยากร ธรรมชาติ	มีเครือข่ายชุมชน ดูแลรักษาแหล่ง ทรัพยากรธรรมชาติและ สิ่งแวดล้อมใน พื้นที่	กองสาธารณสุข
รวม	๒ โครงการ			๔๐,๐๐๐	๔๐,๐๐๐	๔๐,๐๐๐	๔๐,๐๐๐	๔๐,๐๐๐			

รายละเอียดโครงการพัฒนา
แผนพัฒนาท้องถิ่น (พ.ศ. ๒๕๖๖ – ๒๕๗๐)
เทศบาลตำบลทุ่งยาว

แบบ ผ.๐๒

ก. ยุทธศาสตร์จังหวัดที่ ๒ ส่งเสริมและพัฒนาการท่องเที่ยวให้ได้มาตรฐานและมีคุณภาพเพื่อสร้างรายได้ให้เติบโตอย่างต่อเนื่อง

ข. ยุทธศาสตร์การพัฒนาขององค์กรปกครองส่วนท้องถิ่นในเขตจังหวัดที่ ๕ ยุทธศาสตร์การพัฒนาด้านการอนุรักษ์และส่งเสริมประเพณี วัฒนธรรมและภูมิปัญญาท้องถิ่น

๕. ยุทธศาสตร์การพัฒนาด้านการอนุรักษ์และส่งเสริมประเพณีวัฒนธรรมและภูมิปัญญาท้องถิ่น

๕.๘ แผนงานการศาสนาวัฒนธรรมและนันทนาการ

ที่	โครงการ	วัตถุประสงค์	เป้าหมาย (ผลผลิตของ โครงการ)	งบประมาณ					ตัวชี้วัด (KPI)	ผลที่คาดว่าจะ ได้รับ	หน่วยงาน รับผิดชอบ หลัก
				๒๕๖๖ (บาท)	๒๕๖๗ (บาท)	๒๕๖๘ (บาท)	๒๕๖๙ (บาท)	๒๕๗๐ (บาท)			
๑	โครงการอนุรักษ์ และสืบสานประเพณี ไหว้พระจันทร์	เพื่อให้ประชาชน ได้ร่วมกันอนุรักษ์ ประเพณีที่ดั้งเดิมของ ท้องถิ่น	จัดงานไหว้ พระจันทร์ เพื่อสืบสาน ประเพณี ไหว้พระจันทร์ ของชาวทุ่งยาว	๑,๐๐๐,๐๐๐	๑,๐๐๐,๐๐๐	๑,๐๐๐,๐๐๐	๑,๐๐๐,๐๐๐	๑,๐๐๐,๐๐๐	งานไหว้ พระจันทร์ ได้รับการ อนุรักษ์	- ประชาชนได้ ร่วมกันอนุรักษ์ ประเพณี ไหว้พระจันทร์ - นักท่องเที่ยวรู้จัก ตำบลทุ่งยาวมากขึ้น	กองการศึกษา
๒	โครงการอนุรักษ์ และสืบสานประเพณี ลอยกระทง	เพื่อให้นักเรียนและ ประชาชนได้ร่วมกัน อนุรักษ์ประเพณี วัฒนธรรมของชาติ	จัดงานลอยกระทง ประจำปี	๑๒๐,๐๐๐	๑๒๐,๐๐๐	๑๒๐,๐๐๐	๑๒๐,๐๐๐	๑๒๐,๐๐๐	สืบสาน ประเพณี ที่ดั้งเดิม	นักเรียน ประชาชน ได้ร่วมกันอนุรักษ์ ประเพณีที่ดั้งเดิม	กองการศึกษา
๓	โครงการอนุรักษ์ และสืบสานประเพณี ตรุษจีน	เพื่อให้ประชาชน ได้ร่วมกันอนุรักษ์ ประเพณี วัฒนธรรม ของชาวจีนทุ่งยาว	จัดกิจกรรม วันตรุษจีน	๒๕๐,๐๐๐	๒๕๐,๐๐๐	๒๕๐,๐๐๐	๒๕๐,๐๐๐	๒๕๐,๐๐๐	จัดกิจกรรม ประเพณี ตรุษจีน	ประชาชนมีส่วนร่วม ในการอนุรักษ์ ประเพณีของชาวจีน ทุ่งยาว	กองการศึกษา

รายละเอียดโครงการพัฒนา
แผนพัฒนาท้องถิ่น (พ.ศ. ๒๕๖๖ – ๒๕๗๐)
เทศบาลตำบลทุ่งยาว

แบบ ผ.๐๒

- ก. ยุทธศาสตร์จังหวัดที่ ๒ ส่งเสริมและพัฒนาการท่องเที่ยวให้ได้มาตรฐานและมีคุณภาพเพื่อสร้างรายได้ให้เติบโตอย่างต่อเนื่อง
- ข. ยุทธศาสตร์การพัฒนาขององค์กรปกครองส่วนท้องถิ่นในเขตจังหวัดที่ ๕ ยุทธศาสตร์การพัฒนาด้านการอนุรักษ์และส่งเสริมประเพณี วัฒนธรรมและภูมิปัญญาท้องถิ่น
๕. ยุทธศาสตร์การพัฒนาด้านการอนุรักษ์และส่งเสริมประเพณี วัฒนธรรมและภูมิปัญญาท้องถิ่น
- ๕.๘ แผนงานการศาสนาวัฒนธรรมและนันทนาการ

ที่	โครงการ	วัตถุประสงค์	เป้าหมาย (ผลผลิตของ โครงการ)	งบประมาณ					ตัวชี้วัด (KPI)	ผลที่คาดว่าจะ ได้รับ	หน่วยงาน รับผิดชอบ หลัก
				๒๕๖๖ (บาท)	๒๕๖๗ (บาท)	๒๕๖๘ (บาท)	๒๕๖๙ (บาท)	๒๕๗๐ (บาท)			
๔	โครงการอนุรักษ์ และสืบสานประเพณี สงกรานต์	เพื่อให้ประชาชน มีส่วนร่วมในการ อนุรักษ์ประเพณี สงกรานต์	จัดกิจกรรม วันสงกรานต์	๑๐๐,๐๐๐	๑๐๐,๐๐๐	๑๐๐,๐๐๐	๑๐๐,๐๐๐	๑๐๐,๐๐๐	จัดกิจกรรม วันสงกรานต์	ประชาชนได้ร่วมกัน อนุรักษ์ประเพณี สงกรานต์	กองการศึกษา
๕	โครงการจัดกิจกรรม วันสำคัญทางศาสนา ทุกศาสนา	เพื่อส่งเสริมกิจกรรม ทางศาสนาเปิด โอกาสให้นักเรียน และประชาชนร่วม กิจกรรมในวันสำคัญ	จัดกิจกรรมทาง ศาสนาในวัน สำคัญต่าง ๆ	๕๐,๐๐๐	๕๐,๐๐๐	๕๐,๐๐๐	๕๐,๐๐๐	๕๐,๐๐๐	จัดกิจกรรม ทางศาสนา ในวันสำคัญ	นักเรียน ประชาชน ได้มีส่วนร่วมใน กิจกรรมทางศาสนา	กองการศึกษา
รวม	๕ โครงการ			๑,๕๒๐,๐๐๐	๑,๕๒๐,๐๐๐	๑,๕๒๐,๐๐๐	๑,๕๒๐,๐๐๐	๑,๕๒๐,๐๐๐			

รายละเอียดโครงการพัฒนา
แผนพัฒนาท้องถิ่น (พ.ศ. ๒๕๖๖ – ๒๕๗๐)
เทศบาลตำบลทุ่งยาว

ก. ยุทธศาสตร์จังหวัดที่ ๒ ส่งเสริมและพัฒนาการท่องเที่ยวให้ได้มาตรฐานและมีคุณภาพเพื่อสร้างรายได้ให้เติบโตอย่างต่อเนื่อง

ข. ยุทธศาสตร์การพัฒนาขององค์กรปกครองส่วนท้องถิ่นในเขตจังหวัดที่ ๖ ยุทธศาสตร์การพัฒนาด้านการอยู่ดีมีสุขของท้องถิ่น

๖. ยุทธศาสตร์การพัฒนาด้านเศรษฐกิจและการท่องเที่ยว

๖.๗ แผนงานสร้างความเข้มแข็งของชุมชน

ที่	โครงการ	วัตถุประสงค์	เป้าหมาย (ผลผลิตของ โครงการ)	งบประมาณ					ตัวชี้วัด (KPI)	ผลที่คาดว่าจะ ได้รับ	หน่วยงาน รับผิดชอบ หลัก
				๒๕๖๖ (บาท)	๒๕๖๗ (บาท)	๒๕๖๘ (บาท)	๒๕๖๙ (บาท)	๒๕๗๐ (บาท)			
๑	โครงการชุมชน เศรษฐกิจพอเพียง	เพื่อให้ความรู้และ ขับเคลื่อนกิจกรรม เศรษฐกิจพอเพียง ให้แก่ประชาชนใน เขตเทศบาล	จัดกิจกรรมอบรม ให้ความรู้ และ ขับเคลื่อนกิจกรรม ตามแนวปรัชญา เศรษฐกิจพอเพียง อย่างน้อยปีละ ๑ ครั้ง	๓๐,๐๐๐	๓๐,๐๐๐	๓๐,๐๐๐	๓๐,๐๐๐	๓๐,๐๐๐	จัดกิจกรรม อบรมให้ ความรู้และ ศึกษาดูงาน ปีละครั้ง	กลุ่มเป้าหมายมี ความรู้และ ประสบการณ์ในการ พัฒนาชุมชนด้าน ต่าง ๆ เพิ่มขึ้น	สำนักปลัด (งานพัฒนา ชุมชน)
๒	โครงการพัฒนา ศักยภาพกลุ่มสตรี	เพื่อส่งเสริมการมี ส่วนร่วมของสตรี ในการพัฒนาท้องถิ่น และเพิ่มพูนความรู้/ ประสบการณ์ด้าน ต่าง ๆ ให้แก่กลุ่ม สตรีและประชาชน ที่สนใจ	จัดกิจกรรมอบรม ให้ความรู้และศึกษา ดูงานด้านต่าง ๆ ตามความสนใจ อย่างน้อยปีละ ๑ ครั้ง	๕๐,๐๐๐	๕๐,๐๐๐	๕๐,๐๐๐	๕๐,๐๐๐	๕๐,๐๐๐	จัดกิจกรรม อบรมให้ ความรู้และ ศึกษาดูงาน ด้านต่าง ๆ ปีละครั้ง	สตรีมีศักยภาพ เพียงพอในทุกด้าน ที่จะสามารถพึ่งพา ตนเองได้ มีคุณภาพ ชีวิตที่ดีและสามารถ อยู่ในสังคมได้อย่างมี ความสุขและมีคุณค่า ตลอดทุกช่วงอายุ	สำนักปลัด (งานพัฒนา ชุมชน)
รวม	๒ โครงการ			๘๐,๐๐๐	๘๐,๐๐๐	๘๐,๐๐๐	๘๐,๐๐๐	๘๐,๐๐๐			

รายละเอียดโครงการพัฒนา
แผนพัฒนาท้องถิ่น (พ.ศ. ๒๕๖๖ – ๒๕๗๐)
เทศบาลตำบลทุ่งยาว

ก. ยุทธศาสตร์จังหวัดที่ ๒ ส่งเสริมและพัฒนาการท่องเที่ยวให้ได้มาตรฐานและมีคุณภาพเพื่อสร้างรายได้ให้เติบโตอย่างต่อเนื่อง

ข. ยุทธศาสตร์การพัฒนาขององค์กรปกครองส่วนท้องถิ่นในเขตจังหวัดที่ ๖ ยุทธศาสตร์การพัฒนาด้านการอยู่ดีมีสุขของท้องถิ่น

๖. ยุทธศาสตร์การพัฒนาด้านเศรษฐกิจและการท่องเที่ยว

๖.๘ แผนงานการศาสนาวัฒนธรรมและนันทนาการ

ที่	โครงการ	วัตถุประสงค์	เป้าหมาย (ผลผลิตของ โครงการ)	งบประมาณ					ตัวชี้วัด (KPI)	ผลที่คาดว่าจะ ได้รับ	หน่วยงาน รับผิดชอบ หลัก
				๒๕๖๖ (บาท)	๒๕๖๗ (บาท)	๒๕๖๘ (บาท)	๒๕๖๙ (บาท)	๒๕๗๐ (บาท)			
๑	โครงการส่งเสริมการท่องเที่ยวเชิงอนุรักษ์วัฒนธรรมและภูมิปัญญาท้องถิ่น	- เพื่อสนับสนุนการท่องเที่ยวเชิงอนุรักษ์วัฒนธรรมท้องถิ่น - เพื่อกระตุ้นเศรษฐกิจการท่องเที่ยวระดับจังหวัด	จัดกิจกรรมส่งเสริมการท่องเที่ยวเชิงอนุรักษ์วัฒนธรรมท้องถิ่น	๕๐๐,๐๐๐	๕๐๐,๐๐๐	๕๐๐,๐๐๐	๕๐๐,๐๐๐	๕๐๐,๐๐๐	เศรษฐกิจการท่องเที่ยวดีขึ้น	สามารถกระตุ้นการท่องเที่ยวของชุมชนจังหวัด ให้ดีขึ้น	กองการศึกษา
รวม	๑ โครงการ			๕๐๐,๐๐๐	๕๐๐,๐๐๐	๕๐๐,๐๐๐	๕๐๐,๐๐๐	๕๐๐,๐๐๐			

๒. บัญชีโครงการพัฒนาท้องถิ่น

รายละเอียดโครงการพัฒนา
ที่นำมาจากแผนพัฒนาหมู่บ้านและแผนพัฒนาชุมชน
(พ.ศ. ๒๕๖๖ – ๒๕๗๐)
เทศบาลตำบลทุ่งยาว

แบบ ผ.๐๒/๑

ก. ยุทธศาสตร์จังหวัดที่ ๓ การเสริมสร้างความมั่นคงทางสังคม พัฒนาคุณภาพชีวิตและการศึกษาเรียนรู้อย่างมีคุณภาพ

ข. ยุทธศาสตร์การพัฒนาขององค์กรปกครองส่วนท้องถิ่นในเขตจังหวัดที่ ๒ ยุทธศาสตร์การพัฒนาด้านคุณภาพชีวิตและส่งเสริมการศึกษาเรียนรู้แบบองค์รวม

๒. ยุทธศาสตร์การพัฒนาด้านคุณภาพชีวิตและส่งเสริมการศึกษาเรียนรู้แบบองค์รวม

ที่	โครงการ	วัตถุประสงค์	เป้าหมาย (ผลผลิตของ โครงการ)	งบประมาณ					ตัวชี้วัด (KPI)	ผลที่คาดว่าจะ ได้รับ	หน่วยงาน รับผิดชอบ หลัก
				๒๕๖๖ (บาท)	๒๕๖๗ (บาท)	๒๕๖๘ (บาท)	๒๕๖๙ (บาท)	๒๕๗๐ (บาท)			
๑	โครงการพัฒนา ศักยภาพผู้สูงอายุ และผู้พิการ	เพื่อส่งเสริมการรวมกลุ่ม และจัดให้มีกิจกรรม อบรมให้ความรู้และ นันทนาการร่วมกันของ ผู้สูงอายุและผู้พิการ พร้อมผู้ดูแลคนพิการ	จัดกิจกรรม นันทนาการ อบรมให้ ความรู้และศึกษา ดูงานตามความสนใจ อย่างน้อยปีละ ๑ ครั้ง	๕๐,๐๐๐	๕๐,๐๐๐	๕๐,๐๐๐	๕๐,๐๐๐	๕๐,๐๐๐	ผู้สูงอายุ และผู้ พิการมี ศักยภาพ มากขึ้น	ผู้สูงอายุและผู้พิการ ได้รับความสุข สนุกสนาน และ ใช้เวลาว่างให้เกิด ประโยชน์ เพื่อให้ ผู้สูงอายุและผู้พิการ อยู่ในสังคมได้อย่าง มีศักดิ์ศรีและคุณค่า	สำนักปลัด (งานพัฒนา ชุมชน)
รวม	๑ โครงการ			๕๐,๐๐๐	๕๐,๐๐๐	๕๐,๐๐๐	๕๐,๐๐๐	๕๐,๐๐๐			

รายละเอียดโครงการพัฒนา
ที่นำมาจากแผนพัฒนาหมู่บ้านและแผนพัฒนาชุมชน
(พ.ศ. ๒๕๖๖ – ๒๕๗๐)
เทศบาลตำบลทุ่งยาว

แบบ ผ.๐๒/๑

- ก. ยุทธศาสตร์จังหวัดที่ ๒ ส่งเสริมและพัฒนาการท่องเที่ยวให้ได้มาตรฐานและมีคุณภาพเพื่อสร้างรายได้ให้เติบโตอย่างต่อเนื่อง
- ข. ยุทธศาสตร์การพัฒนาขององค์กรปกครองส่วนท้องถิ่นในเขตจังหวัดที่ ๖ ยุทธศาสตร์การพัฒนาด้านการอยู่ดีมีสุขของท้องถิ่น
๖. ยุทธศาสตร์การพัฒนาด้านเศรษฐกิจและการท่องเที่ยว

ที่	โครงการ	วัตถุประสงค์	เป้าหมาย (ผลผลิตของ โครงการ)	งบประมาณ					ตัวชี้วัด (KPI)	ผลที่คาดว่าจะได้รับ	หน่วยงาน รับผิดชอบ หลัก
				๒๕๖๖ (บาท)	๒๕๖๗ (บาท)	๒๕๖๘ (บาท)	๒๕๖๙ (บาท)	๒๕๗๐ (บาท)			
๑	โครงการส่งเสริมอาชีพ ให้แก่ประชาชน	เพื่อเพิ่มพูนความรู้ และประสบการณ์ ด้านอาชีพต่าง ๆ ให้แก่ประชาชน เพื่อส่งเสริมรายได้และ เป็นทางเลือกใหม่ใน การประกอบอาชีพ เสริมให้แก่ชุมชน	จัดกิจกรรมอบรม ให้ความรู้และศึกษา ดูงานด้านอาชีพ ตามความสนใจ อย่างน้อยปีละ ๑ ครั้ง	๓๐,๐๐๐	๓๐,๐๐๐	๓๐,๐๐๐	๓๐,๐๐๐	๓๐,๐๐๐	จัดกิจกรรม ปีละครั้ง	ประชาชนมีทางเลือกในการ ประกอบอาชีพ และมีรายได้เพิ่ม มากขึ้น	สำนักปลัด (งานพัฒนา ชุมชน)
รวม	๑ โครงการ			๓๐,๐๐๐	๓๐,๐๐๐	๓๐,๐๐๐	๓๐,๐๐๐	๓๐,๐๐๐			

รายละเอียดโครงการพัฒนา
แผนพัฒนาท้องถิ่น (พ.ศ. ๒๕๖๖ – ๒๕๗๐)

แบบ ผ.๐๒/๒

สำหรับ โครงการที่เกินศักยภาพขององค์กรปกครองส่วนท้องถิ่นที่ใช้สำหรับการประสานแผนพัฒนาท้องถิ่น
เทศบาลตำบลทุ่งยาว

ก. ยุทธศาสตร์จังหวัดที่ ๑ การสร้างฐานเศรษฐกิจของจังหวัดด้านเกษตรกรรมและอุตสาหกรรมที่มั่นคงและยั่งยืน

ข. ยุทธศาสตร์การพัฒนาขององค์กรปกครองส่วนท้องถิ่นในเขตจังหวัดที่ ๑ ยุทธศาสตร์การพัฒนาด้านโครงสร้างพื้นฐานควบคู่การท่องเที่ยวเชิงอนุรักษ์

๑. ยุทธศาสตร์การพัฒนาด้านโครงสร้างพื้นฐาน

๑.๙ แผนงานอุตสาหกรรมและการโยธา

ที่	โครงการ	วัตถุประสงค์	เป้าหมาย (ผลผลิตของ โครงการ)	งบประมาณ					ตัวชี้วัด (KPI)	ผลที่คาดว่าจะ ได้รับ	หน่วยงาน รับผิดชอบ หลัก
				๒๕๖๖ (บาท)	๒๕๖๗ (บาท)	๒๕๖๘ (บาท)	๒๕๖๙ (บาท)	๒๕๗๐ (บาท)			
๑	โครงการติดตั้งโคมไฟ แสงสว่างสาธารณะ ระบบพลังงาน แสงอาทิตย์แบบ ประกอบชุดเดียวกัน ไม่น้อยกว่า ๖๐ วัตต์	เพื่อให้มีไฟฟ้าส่อง สว่างบริเวณถนนที่ ได้มาตรฐานและมี ความปลอดภัยใน การสัญจรไปมา	ติดตั้งโคมไฟแสง สว่างสาธารณะระบบ พลังงานแสงอาทิตย์ แบบประกอบชุด เดียวกัน ไม่น้อยกว่า ๖๐ วัตต์ (รายละเอียดตาม แบบแปลนที่เทศบาล กำหนด)	-	๙,๘๐๐,๐๐๐	-	-	-	จำนวนโคม ไฟแสงสว่าง สาธารณะ ระบบ พลังงาน แสงอาทิตย์	มีไฟฟ้าส่องสว่าง บริเวณถนนที่ได้ มาตรฐานและมี ความปลอดภัยใน การสัญจรไปมา	- กองช่าง - งบพัฒนา จังหวัดฯ - งบกรม ส่งเสริมการ ปกครอง ท้องถิ่น ฯลฯ
๒	โครงการปรับปรุง ซ่อมสร้างผิวจราจร แอสฟัลติกคอนกรีต จากถนนตรัง - สตูล ถึง ถนนทุ่งยาว - สุโสะ	เพื่อปรับปรุงผิว จราจรให้อยู่ใน สภาพดี สามารถใช้ สัญจรไปมาได้	ขนาดกว้าง ๖ เมตร หนา ๐.๐๕ เมตร ระยะทาง ๑,๓๑๙ เมตร พื้นที่รวม ๗,๙๑๔ ตาราง เมตร	๔,๒๕๐,๐๐๐	-	-	-	-	ถนน สามารถใช้ สัญจรไป มา ได้	ถนนได้รับการ ปรับปรุงให้อยู่ใน สภาพดี สามารถใช้ สัญจรไปมาได้	- กองช่าง - งบอบจ.ตรัง - งบกรม ส่งเสริมการ ปกครอง ท้องถิ่น ฯลฯ

รายละเอียดโครงการพัฒนา
แผนพัฒนาท้องถิ่น (พ.ศ. ๒๕๖๖ – ๒๕๗๐)
สำหรับ โครงการที่เกินศักยภาพขององค์กรปกครองส่วนท้องถิ่นที่ใช้สำหรับการประสานแผนพัฒนาท้องถิ่น
เทศบาลตำบลทุ่งยาว

- ก. ยุทธศาสตร์จังหวัดที่ ๑ การสร้างฐานเศรษฐกิจของจังหวัดด้านเกษตรกรรมและอุตสาหกรรมที่มั่นคงและยั่งยืน
- ข. ยุทธศาสตร์การพัฒนาขององค์กรปกครองส่วนท้องถิ่นในเขตจังหวัดที่ ๑ ยุทธศาสตร์การพัฒนาด้านโครงสร้างพื้นฐานควบคู่การท่องเที่ยวเชิงอนุรักษ์
๑. ยุทธศาสตร์การพัฒนาด้านโครงสร้างพื้นฐาน
- ๑.๙ แผนงานอุตสาหกรรมและการโยธา

ที่	โครงการ	วัตถุประสงค์	เป้าหมาย (ผลผลิตของโครงการ)	งบประมาณ					ตัวชี้วัด (KPI)	ผลที่คาดว่าจะได้รับ	หน่วยงาน รับผิดชอบ หลัก
				๒๕๖๖ (บาท)	๒๕๖๗ (บาท)	๒๕๖๘ (บาท)	๒๕๖๙ (บาท)	๒๕๗๐ (บาท)			
๓	โครงการปรับปรุง ซ่อมสร้างผิวจราจร แอสฟัลติกคอนกรีต ชุมชนอนามัย	เพื่อปรับปรุงผิว จราจรให้อยู่ใน สภาพดี สามารถ ใช้สัญจรไปมาได้	ปรับปรุงผิวจราจรขนาด กว้าง ๕ – ๙ ม. หนา ๐.๐๕ ม. จำนวน ๑๒ สาย ดังนี้ ๑. ถนนพระอภัยมณี ระยะทาง ๔๕๐ ม. ๒. ถนนทุ่งมะขามป้อม ระยะทาง ๔๓๓ ม. ๓. ถนนพันธุรัตน์ ระยะทาง ๓๓๔ ม. ๔. ถนนพระอภัยมณี ซ. ๒ ระยะทาง ๒๖๕ ม. ๕. ถนนพระอภัยมณี ซ. ๑ ระยะทาง ๒๗๒ ม. ๖. ถนนสุตสาคร ระยะทาง ๒๔๕ ม.	๗,๐๐๐,๐๐๐	๗,๐๐๐,๐๐๐	-	-	-	ถนน สามารถใช้ สัญจรไปมา ได้	ถนนได้รับการ ปรับปรุงให้อยู่ใน สภาพดี สามารถ ใช้สัญจรไปมาได้	- กองช่าง - งบพัฒนา จังหวัดฯ - งบกรมส่งเสริม การปกครอง ท้องถิ่น ฯลฯ

รายละเอียดโครงการพัฒนา
แผนพัฒนาท้องถิ่น (พ.ศ. ๒๕๖๖ – ๒๕๗๐)
สำหรับ โครงการที่เกินศักยภาพขององค์กรปกครองส่วนท้องถิ่นที่ใช้สำหรับการประสานแผนพัฒนาท้องถิ่น
เทศบาลตำบลทุ่งยาว

- ก. ยุทธศาสตร์จังหวัดที่ ๑ การสร้างฐานเศรษฐกิจของจังหวัดด้านเกษตรกรรมและอุตสาหกรรมที่มั่นคงและยั่งยืน
- ข. ยุทธศาสตร์การพัฒนาขององค์กรปกครองส่วนท้องถิ่นในเขตจังหวัดที่ ๑ ยุทธศาสตร์การพัฒนาด้านโครงสร้างพื้นฐานควบคู่การท่องเที่ยวเชิงอนุรักษ์
๑. ยุทธศาสตร์การพัฒนาด้านโครงสร้างพื้นฐาน
- ๑.๙ แผนงานอุตสาหกรรมและการโยธา

ที่	โครงการ	วัตถุประสงค์	เป้าหมาย (ผลผลิตของโครงการ)	งบประมาณ					ตัวชี้วัด (KPI)	ผลที่คาดว่าจะได้รับ	หน่วยงาน รับผิดชอบ หลัก
				๒๕๖๖ (บาท)	๒๕๖๗ (บาท)	๒๕๖๘ (บาท)	๒๕๖๙ (บาท)	๒๕๗๐ (บาท)			
			๗. ถนนสุตสาคร ซ. ๑ ระยะทาง ๘๖ ม. ๘. ถนนสินสมุทร ระยะทาง ๗๕ ม. ๙. ถนนสินสมุทร ซ. ๑ ระยะทาง ๑๐๔ ม. ๑๐. ถนนสามหมอก ระยะทาง ๑๗๔ ม. ๑๑. ถนนชลธารา ระยะทาง ๑๖๒ ม. ๑๒. ถนนสุวรรณมัจฉา ระยะทาง ๖๐ ม. ระยะทางรวม ๒,๖๖๐ เมตร พื้นที่รวมทั้งสิ้น ๑๗,๐๘๙ ตารางเมตร								

รายละเอียดโครงการพัฒนา
แผนพัฒนาท้องถิ่น (พ.ศ. ๒๕๖๖ – ๒๕๗๐)

แบบ ผ.๐๒/๒

สำหรับ โครงการที่เกินศักยภาพขององค์กรปกครองส่วนท้องถิ่นที่ใช้สำหรับการประสานแผนพัฒนาท้องถิ่น
เทศบาลตำบลทุ่งยาว

ก. ยุทธศาสตร์จังหวัดที่ ๑ การสร้างฐานเศรษฐกิจของจังหวัดด้านเกษตรกรรมและอุตสาหกรรมที่มั่นคงและยั่งยืน

ข. ยุทธศาสตร์การพัฒนาขององค์กรปกครองส่วนท้องถิ่นในเขตจังหวัดที่ ๑ ยุทธศาสตร์การพัฒนาด้านโครงสร้างพื้นฐานควบคู่การท่องเที่ยวเชิงอนุรักษ์

๑. ยุทธศาสตร์การพัฒนาด้านโครงสร้างพื้นฐาน

๑.๙ แผนงานอุตสาหกรรมและการโยธา

ที่	โครงการ	วัตถุประสงค์	เป้าหมาย (ผลผลิตของโครงการ)	งบประมาณ					ตัวชี้วัด (KPI)	ผลที่คาดว่าจะได้รับ	หน่วยงาน รับผิดชอบ หลัก
				๒๕๖๖ (บาท)	๒๕๖๗ (บาท)	๒๕๖๘ (บาท)	๒๕๖๙ (บาท)	๒๕๗๐ (บาท)			
๔	โครงการปรับปรุงอาคารเพื่อจัดทำศูนย์ผลิตภัณฑ์ OTOP ตำบลทุ่งยาว	เพื่อปรับปรุงอาคารให้เป็นศูนย์ผลิตภัณฑ์จำหน่ายสินค้า OTOP ประจำตำบลทุ่งยาว	ปรับปรุงอาคารเพื่อจัดทำศูนย์ผลิตภัณฑ์ OTOP ตำบลทุ่งยาว (รายละเอียดตามแบบแปลนที่เทศบาลกำหนด)	๕,๐๐๐,๐๐๐	-	-	-	-	ศูนย์ผลิตภัณฑ์ OTOP ตำบลทุ่งยาว	มีอาคารศูนย์ผลิตภัณฑ์จำหน่ายสินค้า OTOP ประจำตำบลทุ่งยาว	- กองช่าง - งบประมาณจังหวัดฯ - งบกรมส่งเสริมการปกครองท้องถิ่น ฯลฯ
๕	โครงการก่อสร้างอาคารกีฬาและสนามกีฬาฟุตบอลหญ้าเทียม	เพื่อให้มีอาคารกีฬาและสนามกีฬาฟุตบอลหญ้าเทียมสำหรับให้ประชาชนในเขตเทศบาลได้มีสถานที่ในการออกกำลังกาย	ก่อสร้างอาคารกีฬาและสนามกีฬาฟุตบอลหญ้าเทียม (รายละเอียดตามแบบแปลนที่เทศบาลกำหนด)	๒๐,๐๐๐,๐๐๐	-	-	-	-	อาคารกีฬาและสนามกีฬาฟุตบอลหญ้าเทียม	มีอาคารกีฬาและสนามกีฬาฟุตบอลหญ้าเทียมสำหรับให้ประชาชนในเขตเทศบาลได้มีสถานที่ในการออกกำลังกาย	- กองช่าง - งบกรมส่งเสริมการปกครองท้องถิ่น - งบกระทรวงการท่องเที่ยวและกีฬา ฯลฯ

รายละเอียดโครงการพัฒนา
แผนพัฒนาท้องถิ่น (พ.ศ. ๒๕๖๖ – ๒๕๗๐)
สำหรับ โครงการที่เกินศักยภาพขององค์กรปกครองส่วนท้องถิ่นที่ใช้สำหรับการประสานแผนพัฒนาท้องถิ่น
เทศบาลตำบลทุ่งยาว

ก. ยุทธศาสตร์จังหวัดที่ ๑ การสร้างฐานเศรษฐกิจของจังหวัดด้านเกษตรกรรมและอุตสาหกรรมที่มั่นคงและยั่งยืน

ข. ยุทธศาสตร์การพัฒนาขององค์กรปกครองส่วนท้องถิ่นในเขตจังหวัดที่ ๑ ยุทธศาสตร์การพัฒนาด้านโครงสร้างพื้นฐานควบคู่การท่องเที่ยวเชิงอนุรักษ์

๑. ยุทธศาสตร์การพัฒนาด้านโครงสร้างพื้นฐาน

๑.๙ แผนงานอุตสาหกรรมและการโยธา

ที่	โครงการ	วัตถุประสงค์	เป้าหมาย (ผลผลิตของโครงการ)	งบประมาณ					ตัวชี้วัด (KPI)	ผลที่คาดว่าจะได้รับ	หน่วยงาน รับผิดชอบ หลัก
				๒๕๖๖ (บาท)	๒๕๖๗ (บาท)	๒๕๖๘ (บาท)	๒๕๖๙ (บาท)	๒๕๗๐ (บาท)			
๖	โครงการก่อสร้างถนนพาราแอสฟัลติกคอนกรีตสายถนนเขาโต๊ะร่วง – ทุ่งมะขามป้อม ถึงถนนชายเขา	เพื่อให้ถนนสามารถใช้ในการสัญจรไปมาได้ อย่างสะดวก	ก่อสร้างถนนพาราแอสฟัลติกคอนกรีตขนาดกว้าง ๔.๐๐ ม. หนา ๐.๐๕ ม. ระยะทาง ๑,๖๘๐ ม. หรือพื้นที่ไม่น้อยกว่า ๖,๗๒๐ ตร.ม.	-	-	๕,๙๐๐,๐๐๐	-	-	ระยะทางที่ก่อสร้างแล้วเสร็จ	ถนนสามารถใช้ในการสัญจรไปมาได้ อย่างสะดวก	- กองช่าง - งบพัฒนาจังหวัดฯ - งบกรมส่งเสริมการปกครองท้องถิ่น ฯลฯ
๗	โครงการก่อสร้างท่อระบายน้ำพร้อมทางเท้าสายถนนตลาดเชื่อมถนนห้วยน้ำตก	เพื่อระบายน้ำที่มีปริมาณมากในหน้าฝนได้รวดเร็ว ขึ้น ลดปัญหาน้ำท่วมขัง อำนวยความสะดวกแก่ประชาชน	ก่อสร้างท่อระบายน้ำ คสล.ขนาด Ø ๐.๘๐ เมตร พร้อมทางเท้า ระยะทาง ๖๔๐ เมตร	-	๓,๒๐๐,๐๐๐	-	-	-	ระยะทางที่ก่อสร้างท่อระบายน้ำพร้อมทางเท้าแล้วเสร็จ	ลดปัญหาน้ำท่วมขัง อำนวยความสะดวกแก่ประชาชน	- กองช่าง - งบพัฒนาจังหวัดฯ - งบกรมส่งเสริมการปกครองท้องถิ่น ฯลฯ

รายละเอียดโครงการพัฒนา
แผนพัฒนาท้องถิ่น (พ.ศ. ๒๕๖๖ – ๒๕๗๐)
สำหรับ โครงการที่เกินศักยภาพขององค์กรปกครองส่วนท้องถิ่นที่ใช้สำหรับการประสานแผนพัฒนาท้องถิ่น
เทศบาลตำบลทุ่งยาว

ก. ยุทธศาสตร์จังหวัดที่ ๑ การสร้างฐานเศรษฐกิจของจังหวัดด้านเกษตรกรรมและอุตสาหกรรมที่มั่นคงและยั่งยืน

ข. ยุทธศาสตร์การพัฒนาขององค์กรปกครองส่วนท้องถิ่นในเขตจังหวัดที่ ๑ ยุทธศาสตร์การพัฒนาด้านโครงสร้างพื้นฐานควบคู่การท่องเที่ยวเชิงอนุรักษ์

๑. ยุทธศาสตร์การพัฒนาด้านโครงสร้างพื้นฐาน

๑.๙ แผนงานอุตสาหกรรมและการโยธา

ที่	โครงการ	วัตถุประสงค์	เป้าหมาย (ผลผลิตของโครงการ)	งบประมาณ					ตัวชี้วัด (KPI)	ผลที่คาดว่าจะได้รับ	หน่วยงาน รับผิดชอบ หลัก
				๒๕๖๖ (บาท)	๒๕๖๗ (บาท)	๒๕๖๘ (บาท)	๒๕๖๙ (บาท)	๒๕๗๐ (บาท)			
๘	โครงการก่อสร้างท่อระบายน้ำพร้อมทางเท้าชุมชนตลาด (ถนนตลาดสดเทศบาลชอย ๒, ถนนสุขาภิบาล)	เพื่อระบายน้ำที่มีปริมาณมากในหน้าฝนได้รวดเร็วขึ้น ลดปัญหาน้ำท่วมขัง อำนวยความสะดวกแก่ประชาชน	ก่อสร้างท่อระบายน้ำขนาด Ø ๐.๖๐ เมตร พร้อมทางเท้ากว้าง ๑ เมตร ระยะทาง ๔๘๕ เมตร	๒,๑๘๒,๐๐๐	-	-	-	-	ระยะทางที่ก่อสร้างท่อระบายน้ำพร้อมทางเท้าแล้วเสร็จ	ลดปัญหาน้ำท่วมขัง อำนวยความสะดวกแก่ประชาชน	- กองช่าง - งบประมาณจังหวัดฯ - งบกรมส่งเสริมการปกครองท้องถิ่น ฯลฯ
๙	โครงการก่อสร้างท่อระบายน้ำถนนตรัง - สตูล ถึงถนนทุ่งยาว - สุโสภา	เพื่อระบายน้ำที่มีปริมาณมากในหน้าฝนได้รวดเร็วขึ้น ลดปัญหาน้ำท่วมขัง อำนวยความสะดวกแก่ประชาชน	ก่อสร้างท่อระบายน้ำขนาด Ø ๐.๖๐ เมตร พร้อมทางเท้า ระยะทาง ๑,๔๙๕ เมตร	-	๗,๐๐๐,๐๐๐	-	-	-	ระยะทางที่ก่อสร้างท่อระบายน้ำพร้อมทางเท้าแล้วเสร็จ	ลดปัญหาน้ำท่วมขัง อำนวยความสะดวกแก่ประชาชน	- กองช่าง - งบประมาณจังหวัดฯ - งบกรมส่งเสริมการปกครองท้องถิ่น ฯลฯ

รายละเอียดโครงการพัฒนา
แผนพัฒนาท้องถิ่น (พ.ศ. ๒๕๖๖ – ๒๕๗๐)
สำหรับ โครงการที่เกินศักยภาพขององค์กรปกครองส่วนท้องถิ่นที่ใช้สำหรับการประสานแผนพัฒนาท้องถิ่น
เทศบาลตำบลทุ่งยาว

ก. ยุทธศาสตร์จังหวัดที่ ๑ การสร้างฐานเศรษฐกิจของจังหวัดด้านเกษตรกรรมและอุตสาหกรรมที่มั่นคงและยั่งยืน

ข. ยุทธศาสตร์การพัฒนาขององค์กรปกครองส่วนท้องถิ่นในเขตจังหวัดที่ ๑ ยุทธศาสตร์การพัฒนาด้านโครงสร้างพื้นฐานควบคู่การท่องเที่ยวเชิงอนุรักษ์

๑. ยุทธศาสตร์การพัฒนาด้านโครงสร้างพื้นฐาน

๑.๙ แผนงานอุตสาหกรรมและการโยธา

ที่	โครงการ	วัตถุประสงค์	เป้าหมาย (ผลผลิตของ โครงการ)	งบประมาณ					ตัวชี้วัด (KPI)	ผลที่คาดว่าจะ ได้รับ	หน่วยงาน รับผิดชอบหลัก
				๒๕๖๖ (บาท)	๒๕๖๗ (บาท)	๒๕๖๘ (บาท)	๒๕๖๙ (บาท)	๒๕๗๐ (บาท)			
๑๐	โครงการปรับปรุง ซ่อมสร้างผิวจราจร แอสฟัลติกคอนกรีต ชุมชนสหธรรม	เพื่อปรับปรุงผิว จราจรให้อยู่ใน สภาพดี สามารถใช้ สัญจรไปมาได้	ปรับปรุงผิวจราจรขนาด กว้าง ๓.๑๐-๑๓.๕๐ ม. หนา ๐.๐๕ ม. ระยะ ทางรวม ๓,๔๑๘ ม. ๑. ถนนสมาคม ระยะทาง ๒๒๐ ม. กว้าง ๕.๕ - ๖.๐ ม. ๒. ถนนสมาคม ซ.๑ ระยะทาง ๓๐๘ ม. กว้าง ๔.๕ - ๕.๐ ม. ๓. ถนนสมาคม ซ.๒ ระยะทาง ๒๘๒ ม. กว้าง ๔.๐๐ ม. ๔. ถนนสมาคม ซ.๓ ระยะทาง ๒๘๔ ม. กว้าง ๓.๑๐ ม.	-	๘,๕๐๐,๐๐๐	-	-	-	ถนน สามารถใช้ สัญจรไปมา ได้	ถนนได้รับการ ปรับปรุงให้อยู่ใน สภาพดี สามารถ ใช้สัญจรไปมาได้	- กองช่าง - งบพัฒนา จังหวัดฯ - งบกรมส่งเสริม การปกครอง ท้องถิ่น ฯลฯ

รายละเอียดโครงการพัฒนา
แผนพัฒนาท้องถิ่น (พ.ศ. ๒๕๖๖ - ๒๕๗๐)

แบบ ผ.๐๒/๒

สำหรับ โครงการที่เกินศักยภาพขององค์กรปกครองส่วนท้องถิ่นที่ใช้สำหรับการประสานแผนพัฒนาท้องถิ่น
เทศบาลตำบลทุ่งยาว

ก. ยุทธศาสตร์จังหวัดที่ ๑ การสร้างฐานเศรษฐกิจของจังหวัดด้านเกษตรกรรมและอุตสาหกรรมที่มั่นคงและยั่งยืน

ข. ยุทธศาสตร์การพัฒนาขององค์กรปกครองส่วนท้องถิ่นในเขตจังหวัดที่ ๑ ยุทธศาสตร์การพัฒนาด้านโครงสร้างพื้นฐานควบคู่การท่องเที่ยวเชิงอนุรักษ์

๑. ยุทธศาสตร์การพัฒนาด้านโครงสร้างพื้นฐาน

๑.๙ แผนงานอุตสาหกรรมและการโยธา

ที่	โครงการ	วัตถุประสงค์	เป้าหมาย (ผลผลิตของโครงการ)	งบประมาณ					ตัวชี้วัด (KPI)	ผลที่คาดว่าจะได้รับ	หน่วยงาน รับผิดชอบหลัก
				๒๕๖๖ (บาท)	๒๕๖๗ (บาท)	๒๕๖๘ (บาท)	๒๕๖๙ (บาท)	๒๕๗๐ (บาท)			
			๔. ถนนสมาคม ซ.๓ ระยะทาง ๒๘๔ ม. กว้าง ๓.๑๐ ม. ๕. ถนนสมาคม ซ.๔ ระยะทาง ๓๑๔ ม. กว้าง ๖.๐๐ ม. ๖. ถนนสมาคม ซ.๕ ระยะทาง ๓๒๗ ม. กว้าง ๖.๐๐ ม. ๗. ถนนสมาคม ซ.๗ ระยะทาง ๑๔๓ ม. กว้าง ๖.๐๐ ม. ๘. ถนนสมาคม ซ.๘ ระยะทาง ๑๐๓ ม. กว้าง ๖.๐๐ ม. ๙. ถนนสมาคม ซ.๙ ระยะทาง ๙๖ ม. กว้าง ๖.๐๐ ม. ๑๐. ถนนสหธรรม ระยะทาง ๔๔๐ ม. กว้าง ๘.๐๐ - ๑๓.๕๐ ม.								

รายละเอียดโครงการพัฒนา
แผนพัฒนาท้องถิ่น (พ.ศ. ๒๕๖๖ – ๒๕๗๐)
สำหรับ โครงการที่เกินศักยภาพขององค์กรปกครองส่วนท้องถิ่นที่ใช้สำหรับการประสานแผนพัฒนาท้องถิ่น
เทศบาลตำบลทุ่งยาว

- ก. ยุทธศาสตร์จังหวัดที่ ๑ การสร้างฐานเศรษฐกิจของจังหวัดด้านเกษตรกรรมและอุตสาหกรรมที่มั่นคงและยั่งยืน
- ข. ยุทธศาสตร์การพัฒนาขององค์กรปกครองส่วนท้องถิ่นในเขตจังหวัดที่ ๑ ยุทธศาสตร์การพัฒนาด้านโครงสร้างพื้นฐานควบคู่การท่องเที่ยวเชิงอนุรักษ์
๑. ยุทธศาสตร์การพัฒนาด้านโครงสร้างพื้นฐาน
- ๑.๙ แผนงานอุตสาหกรรมและการโยธา

ที่	โครงการ	วัตถุประสงค์	เป้าหมาย (ผลผลิตของโครงการ)	งบประมาณ					ตัวชี้วัด (KPI)	ผลที่คาดว่าจะได้รับ	หน่วยงาน รับผิดชอบหลัก
				๒๕๖๖ (บาท)	๒๕๖๗ (บาท)	๒๕๖๘ (บาท)	๒๕๖๙ (บาท)	๒๕๗๐ (บาท)			
			๑๑. ถนนประชาอุทิศ ระยะทาง ๓๖๓ ม. กว้าง ๖.๐๐ ม. ๑๒. ถนนศาลเจ้า ระยะทาง ๑๘๘ ม. กว้าง ๔.๐๐ – ๖.๕๐ ม. ๑๓. ถนนทอนนาหุม ระยะทาง ๓๕๐ ม. กว้าง ๔.๕๐ – ๖.๐๐ ม.								
รวม	๑๐ โครงการ			๓๘,๔๓๒,๐๐๐	๓๕,๕๐๐,๐๐๐	๕,๙๐๐,๐๐๐	๐	๐			

รายละเอียดโครงการพัฒนา
แผนพัฒนาท้องถิ่น (พ.ศ. ๒๕๖๖ – ๒๕๗๐)

แบบ ผ.๐๒/๒

สำหรับ โครงการที่เกินศักยภาพขององค์กรปกครองส่วนท้องถิ่นที่ใช้สำหรับการประสานแผนพัฒนาท้องถิ่น
เทศบาลตำบลทุ่งยาว

ก. ยุทธศาสตร์จังหวัดที่ ๓ การเสริมสร้างความมั่นคงทางสังคม พัฒนาคุณภาพชีวิตและการศึกษาเรียนรู้อย่างมีคุณภาพ

ข. ยุทธศาสตร์การพัฒนาขององค์กรปกครองส่วนท้องถิ่นในเขตจังหวัดที่ ๒ ยุทธศาสตร์การพัฒนาด้านคุณภาพชีวิตและส่งเสริมการศึกษาเรียนรู้แบบองค์รวม

๒. ยุทธศาสตร์การพัฒนาด้านคุณภาพชีวิตและส่งเสริมการศึกษาเรียนรู้แบบองค์รวม

๒.๓ แผนงานการศึกษา

ที่	โครงการ	วัตถุประสงค์	เป้าหมาย (ผลผลิตของ โครงการ)	งบประมาณ					ตัวชี้วัด (KPI)	ผลที่คาดว่าจะ ได้รับ	หน่วยงาน รับผิดชอบ หลัก
				๒๕๖๖ (บาท)	๒๕๖๗ (บาท)	๒๕๖๘ (บาท)	๒๕๖๙ (บาท)	๒๕๗๐ (บาท)			
๑	โครงการก่อสร้าง ศูนย์พัฒนาเด็กเล็ก เทศบาลตำบลทุ่งยาว	เพื่อให้เทศบาล ตำบลทุ่งยาวมี อาคารศูนย์พัฒนา เด็กเล็ก สำหรับ จัดการเรียนการ สอนในระดับอนุบาล	ก่อสร้างอาคาร ศูนย์พัฒนาเด็กเล็ก จำนวน ๑ หลัง	๒,๙๙๒,๐๐๐	-	-	-	-	อาคารศูนย์ พัฒนาเด็ก เล็ก	เทศบาลตำบลทุ่ง ยาวมีอาคารศูนย์ พัฒนาเด็กเล็ก สำหรับจัดการเรียน การสอนในระดับ อนุบาล	- กองการศึกษา - งบพัฒนา จังหวัดฯ - งบกรม ส่งเสริมการ ปกครอง ท้องถิ่น ฯลฯ
รวม	๑ โครงการ			๒,๙๙๒,๐๐๐	-	-	-	-			

บัญชีครุภัณฑ์
แผนพัฒนาท้องถิ่น (พ.ศ. ๒๕๖๖ - ๒๕๗๐)
เทศบาลตำบลทุ่งยาว

ที่	แผนงาน	หมวด	ประเภท	เป้าหมาย (ผลผลิตของครุภัณฑ์)	งบประมาณ					หน่วยงาน รับผิดชอบหลัก
					๒๕๖๖ (บาท)	๒๕๖๗ (บาท)	๒๕๖๘ (บาท)	๒๕๖๙ (บาท)	๒๕๗๐ (บาท)	
๑	แผนงานการรักษา ความสงบภายใน	ค่าครุภัณฑ์	ครุภัณฑ์ยานพาหนะและ ขนส่ง	๑. รถดับเพลิง ขนาด ๑๐ ล้อ ขนาดความจุถังน้ำไม่น้อยกว่า ๑๐,๐๐๐ ลิตร จำนวน ๑ คัน	-	๓,๘๐๐,๐๐๐	-	-	-	สำนักปลัด (งานป้องกันฯ)
๒	แผนงานสาธารณสุข	ค่าครุภัณฑ์	ครุภัณฑ์ยานพาหนะและ ขนส่ง	๑. รถบรรทุกขยะ ขนาด ๖ ตัน ๖ ล้อ ปริมาตรกระบอกสูบไม่ต่ำกว่า ๖,๐๐๐ ซีซี หรือกำลังเครื่องยนต์สูงสุดไม่ต่ำกว่า ๑๗๐ กิโลวัตต์ แบบอัดท้าย จำนวน ๑ คัน	-	-	๒,๔๐๐,๐๐๐	-	-	กองสาธารณสุข
รวม					-	๓,๘๐๐,๐๐๐	๒,๔๐๐,๐๐๐	-	-	



ส่วนที่ ๔

การติดตามและประเมินผล

ส่วนที่ ๔

การติดตามและประเมินผล

การติดตามและประเมินผลโครงการเป็นหน้าที่ที่สำคัญอย่างหนึ่งในการดำเนินงานพัฒนาองค์กรปกครองส่วนท้องถิ่น ดังนั้นองค์กรปกครองส่วนท้องถิ่นจึงจำเป็นต้องมีองค์กรที่ทำหน้าที่ติดตามและประเมินผลการพัฒนา ซึ่งตามระเบียบกระทรวงมหาดไทยว่าด้วยการจัดทำแผนพัฒนาขององค์กรปกครองส่วนท้องถิ่น พ.ศ. ๒๕๔๘ แก้ไขเพิ่มเติมถึง (ฉบับที่ ๓) พ.ศ. ๒๕๖๑ ข้อ ๒๘ กำหนดให้ผู้บริหารท้องถิ่นแต่งตั้งคณะกรรมการติดตามและประเมินผลแผนพัฒนาท้องถิ่น เพื่อเป็นองค์กรรับผิดชอบในการติดตามและประเมินผลโครงการ

๑. การติดตามและประเมินผลยุทธศาสตร์

เทศบาลตำบลทุ่งยาวได้กำหนดการติดตามและประเมินผลยุทธศาสตร์ เป็นไปตามแนวทางการพิจารณาการติดตามและประเมินผลแผนพัฒนาท้องถิ่นตามระเบียบกระทรวงมหาดไทยว่าด้วยการจัดทำแผนพัฒนาขององค์กรปกครองส่วนท้องถิ่น พ.ศ. ๒๕๔๘ แก้ไขเพิ่มเติมถึง (ฉบับที่) ๓ พ.ศ. ๒๕๖๑ ซึ่งเป็นแบบที่กำหนดให้คณะกรรมการติดตามและประเมินผลแผนพัฒนาท้องถิ่น ดำเนินการให้คะแนนตามเกณฑ์ที่กำหนดไว้ ซึ่งเป็นส่วนหนึ่งของการติดตามและประเมินผลแผนพัฒนา โดยดำเนินการให้แล้วเสร็จภายในหกสิบวันนับแต่วันที่ประกาศใช้งบประมาณรายจ่าย

แบบรายงานการติดตามและประเมินผลยุทธศาสตร์

แบบรายงานการติดตามและประเมินผลยุทธศาสตร์ เป็นไปตามแนวทางการพิจารณาการติดตามและประเมินผลยุทธศาสตร์เพื่อความสอดคล้องแผนพัฒนาท้องถิ่น รายละเอียดประกอบด้วย

- ๑.๑ ข้อมูลสภาพทั่วไปและข้อมูลพื้นฐานขององค์กรปกครองส่วนท้องถิ่น ๒๐ คะแนน
- ๑.๒ การวิเคราะห์สถานการณ์และศักยภาพ ๒๐ คะแนน
- ๑.๓ ยุทธศาสตร์ ๖๐ คะแนน ประกอบด้วย
 - (๑) ยุทธศาสตร์ขององค์กรปกครองส่วนท้องถิ่น ๑๐ คะแนน
 - (๒) ยุทธศาสตร์ขององค์กรปกครองส่วนท้องถิ่นในเขตจังหวัด ๑๐ คะแนน
 - (๓) ยุทธศาสตร์จังหวัด ๑๐ คะแนน
 - (๔) วิสัยทัศน์ ๕ คะแนน
 - (๕) กลยุทธ์ ๕ คะแนน
 - (๖) เป้าประสงค์ของแต่ละประเด็นกลยุทธ์ ๕ คะแนน
 - (๗) จุดยืนทางยุทธศาสตร์ ๕ คะแนน
 - (๘) แผนงาน ๕ คะแนน
 - (๙) ความเชื่อมโยงของยุทธศาสตร์ในภาพรวม ๕ คะแนน

คะแนนรวม ๑๐๐ คะแนน เกณฑ์ที่ควรได้เพื่อให้เกิดความสอดคล้องและขับเคลื่อนการพัฒนาท้องถิ่นขององค์กรปกครองส่วนท้องถิ่น ไม่ควรน้อยกว่าร้อยละ ๘๐ (๘๐ คะแนน)

๒. การติดตามและประเมินผลโครงการ

เทศบาลตำบลทุ่งยาวได้กำหนดการติดตามและประเมินผลโครงการ เป็นไปตามแนวทางการพิจารณาการติดตามและประเมินผลแผนพัฒนาท้องถิ่นตามระเบียบกระทรวงมหาดไทยว่าด้วยการจัดทำแผนพัฒนาขององค์กรปกครองส่วนท้องถิ่น พ.ศ. ๒๕๔๘ แก้ไขเพิ่มเติมถึง (ฉบับที่) ๓ พ.ศ. ๒๕๖๑ ซึ่งเป็นแบบที่กำหนดให้คณะกรรมการติดตามและประเมินผลแผนพัฒนาท้องถิ่น ดำเนินการให้คะแนนตามเกณฑ์ที่กำหนดไว้ ซึ่งเป็นส่วนหนึ่งของการติดตามและประเมินผลแผนพัฒนา โดยดำเนินการให้แล้วเสร็จภายในหกสิบวันนับแต่วันที่ประกาศใช้งบประมาณรายจ่าย

แบบรายงานการติดตามและประเมินผลโครงการ

แบบรายงานการติดตามและประเมินผลโครงการ เป็นไปตามแนวทางการพิจารณาการติดตามและประเมินผลโครงการเพื่อความสอดคล้องกับแผนพัฒนาท้องถิ่น รายละเอียดประกอบด้วย

๒.๑ การสรุปสถานการณ์การพัฒนา ๑๐ คะแนน

๒.๒ การประเมินผลการนำแผนพัฒนาท้องถิ่นไปปฏิบัติในเชิงปริมาณ ๑๐ คะแนน

๒.๓ การประเมินผลการนำแผนพัฒนาท้องถิ่นไปปฏิบัติในเชิงคุณภาพ ๑๐ คะแนน

๒.๔ ยุทธศาสตร์และแผนงาน ๑๐ คะแนน

๒.๕ โครงการพัฒนา ๖๐ คะแนน ประกอบด้วย

(๑) ความชัดเจนของชื่อโครงการ ๕ คะแนน

(๒) กำหนดวัตถุประสงค์สอดคล้องกับโครงการ ๕ คะแนน

(๓) เป้าหมาย (ผลผลิตของโครงการ) มีความชัดเจนนำไปสู่การตั้งงบประมาณได้ถูกต้อง ๕ คะแนน

(๔) โครงการมีความสอดคล้องกับแผนยุทธศาสตร์ชาติ ๒๐ ปี ๕ คะแนน

(๕) เป้าหมาย (ผลผลิตของโครงการ) มีความสอดคล้องกับแผนพัฒนาเศรษฐกิจและสังคม

แห่งชาติ ฉบับที่ ๑๒ ๕ คะแนน

(๖) โครงการมีความสอดคล้องกับ Thailand ๔.๐ ๕ คะแนน

(๗) โครงการสอดคล้องกับยุทธศาสตร์จังหวัด ๕ คะแนน

(๘) โครงการแก้ไขปัญหาความยากจนหรือการเสริมสร้างให้ประเทศชาติมั่นคง มั่งคั่ง ยั่งยืน

ภายใต้หลักปรัชญา ๕ คะแนน

(๙) งบประมาณ มีความสอดคล้องกับเป้าหมาย (ผลผลิตของโครงการ) ๕ คะแนน

(๑๐) มีการประมาณการราคาถูกต้องตามหลักวิธีการงบประมาณ ๕ คะแนน

(๑๑) มีการกำหนดตัวชี้วัด (KPI) และสอดคล้องกับวัตถุประสงค์และผลที่คาดว่าจะได้รับ ๕ คะแนน

(๑๒) ผลที่คาดว่าจะได้รับ สอดคล้องกับวัตถุประสงค์ ๕ คะแนน

คะแนนรวม ๑๐๐ คะแนน เกณฑ์ที่ควรได้เพื่อให้เกิดความสอดคล้องและขับเคลื่อนการพัฒนาท้องถิ่นขององค์กรปกครองส่วนท้องถิ่น ไม่ควรน้อยกว่าร้อยละ ๘๐ (๘๐ คะแนน)

๓. สรุปผลการพัฒนาท้องถิ่น จากแผนพัฒนาท้องถิ่น พ.ศ. ๒๕๖๑ - ๒๕๖๕

ตามที่เทศบาลตำบลทุ่งยาวได้ดำเนินการจัดทำแผนพัฒนาท้องถิ่นสี่ปี (พ.ศ. ๒๕๖๑ - ๒๕๖๔) ประกาศใช้แผนพัฒนาท้องถิ่นสี่ปีเมื่อวันที่ ๓๑ ตุลาคม พ.ศ. ๒๕๕๙ และจัดทำแผนพัฒนาท้องถิ่น (พ.ศ. ๒๕๖๑ - ๒๕๖๕) ประกาศใช้แผนพัฒนาท้องถิ่นเมื่อวันที่ ๑๓ มิถุนายน พ.ศ. ๒๕๖๒ โดยสามารถสรุปผลการพัฒนาท้องถิ่นในแต่ละปีงบประมาณได้ดังนี้

ปี ๒๕๖๑

ยุทธศาสตร์การพัฒนา	จำนวนโครงการที่ปรากฏในแผนพัฒนา	จำนวนโครงการที่ได้ตั้งงบประมาณ	จำนวนโครงการที่ได้ดำเนินการจริง
๑. ยุทธศาสตร์การพัฒนาด้านโครงสร้างพื้นฐาน	๙	๓	๓
๒. ยุทธศาสตร์การพัฒนาด้านคุณภาพชีวิตและส่งเสริมการศึกษาเรียนรู้แบบองค์รวม	๔๕	๓๙	๒๘
๓. ยุทธศาสตร์การพัฒนาด้านบริหารจัดการและการมีส่วนร่วม	๒๓	๒๓	๑๖
๔. ยุทธศาสตร์การพัฒนาด้านสิ่งแวดล้อมและการจัดการทรัพยากรธรรมชาติ	๗	๗	๓
๕. ยุทธศาสตร์การพัฒนาด้านการอนุรักษ์และส่งเสริมประเพณีวัฒนธรรมและภูมิปัญญาท้องถิ่น	๖	๕	๕
๖. ยุทธศาสตร์การพัฒนาด้านเศรษฐกิจและการท่องเที่ยว	๓	๓	๓
รวม	๙๓	๘๐	๕๘

การวัดผลในเชิงปริมาณ

- จำนวนโครงการที่ปรากฏในแผนพัฒนาท้องถิ่นประจำปี ๒๕๖๑ จำนวน ๙๓ โครงการ
- จำนวนโครงการที่ได้ดำเนินการจริง จำนวน ๕๘ โครงการ
- จำนวนโครงการที่ได้ดำเนินการในปี ๒๕๖๑ = ร้อยละ ๖๒.๓๗ ของโครงการในแผนพัฒนาท้องถิ่น

การวัดผลในเชิงคุณภาพ

จำนวนโครงการที่ได้ตั้งงบประมาณไว้ในยุทธศาสตร์การพัฒนาด้านสิ่งแวดล้อมและการจัดการทรัพยากรธรรมชาติ มีหลายโครงการที่ไม่ได้ดำเนินการ ทำให้การพัฒนาไม่ได้เป็นไปตามเป้าหมายที่ตั้งไว้ คิดเป็นร้อยละ ๔๒.๘๖ ควรมีการดำเนินการโครงการให้ครบถ้วนตามที่ได้ตั้งงบประมาณไว้

ปี ๒๕๖๒

ยุทธศาสตร์การพัฒนา	จำนวนโครงการ ที่ปรากฏในแผนพัฒนา	จำนวนโครงการ ที่ได้ตั้งงบประมาณ	จำนวนโครงการ ที่ได้ดำเนินการจริง
๑. ยุทธศาสตร์การพัฒนาด้าน โครงสร้างพื้นฐาน	๑๐	๓	๓
๒. ยุทธศาสตร์การพัฒนาด้าน คุณภาพชีวิตและส่งเสริมการศึกษา เรียนรู้แบบองค์รวม	๔๐	๓๖	๒๘
๓. ยุทธศาสตร์การพัฒนาด้านบริหาร จัดการและการมีส่วนร่วม	๒๒	๒๒	๑๔
๔. ยุทธศาสตร์การพัฒนาด้าน สิ่งแวดล้อมและการจัดการ ทรัพยากรธรรมชาติ	๔	๔	๓
๕. ยุทธศาสตร์การพัฒนาด้านการ อนุรักษ์และส่งเสริมประเพณี วัฒนธรรมและภูมิปัญญาท้องถิ่น	๕	๕	๕
๖. ยุทธศาสตร์การพัฒนาด้าน เศรษฐกิจและการท่องเที่ยว	๓	๓	๓
รวม	๘๔	๗๓	๕๖

การวัดผลในเชิงปริมาณ

- จำนวนโครงการที่ปรากฏในแผนพัฒนาท้องถิ่นประจำปี ๒๕๖๒ จำนวน ๘๔ โครงการ
- จำนวนโครงการที่ได้ดำเนินการจริง จำนวน ๕๖ โครงการ
- จำนวนโครงการที่ได้ดำเนินการในปี ๒๕๖๒ = ร้อยละ ๖๖.๖๗ ของโครงการในแผนพัฒนาท้องถิ่น

การวัดผลในเชิงคุณภาพ

จำนวนโครงการที่ได้ดำเนินการในปี ๒๕๖๒ คิดเป็นร้อยละ ๖๖.๖๗ ของโครงการทั้งหมดในแผนพัฒนาท้องถิ่น อยู่ในเกณฑ์ที่ต่ำ ควรมีการตั้งงบประมาณและดำเนินการให้เป็นไปตามแผนพัฒนาท้องถิ่นที่ได้ตั้งไว้

ปี ๒๕๖๓

ยุทธศาสตร์การพัฒนา	จำนวนโครงการที่ปรากฏในแผนพัฒนา	จำนวนโครงการที่ได้ตั้งงบประมาณ	จำนวนโครงการที่ได้ดำเนินการจริง
๑. ยุทธศาสตร์การพัฒนาด้านโครงสร้างพื้นฐาน	๑๒	๓	๓
๒. ยุทธศาสตร์การพัฒนาด้านคุณภาพชีวิตและส่งเสริมการศึกษาเรียนรู้แบบองค์รวม	๔๒	๒๘	๑๔
๓. ยุทธศาสตร์การพัฒนาด้านบริหารจัดการและการมีส่วนร่วม	๒๗	๑๙	๑๑
๔. ยุทธศาสตร์การพัฒนาด้านสิ่งแวดล้อมและการจัดการทรัพยากรธรรมชาติ	๗	๕	๔
๕. ยุทธศาสตร์การพัฒนาด้านการอนุรักษ์และส่งเสริมประเพณีวัฒนธรรมและภูมิปัญญาท้องถิ่น	๖	๕	๓
๖. ยุทธศาสตร์การพัฒนาด้านเศรษฐกิจและการท่องเที่ยว	๔	๓	๐
รวม	๙๘	๖๓	๓๕

การวัดผลในเชิงปริมาณ

- จำนวนโครงการที่ปรากฏในแผนพัฒนาท้องถิ่นประจำปี ๒๕๖๓ จำนวน ๙๘ โครงการ
- จำนวนโครงการที่ได้ดำเนินการจริง จำนวน ๓๕ โครงการ
- จำนวนโครงการที่ได้ดำเนินการในปี ๒๕๖๓ = ร้อยละ ๓๕.๗๑ ของโครงการในแผนพัฒนาท้องถิ่น

การวัดผลในเชิงคุณภาพ

จำนวนโครงการที่ได้ดำเนินการในปี ๒๕๖๓ คิดเป็นร้อยละ ๓๕.๗๑ ของโครงการทั้งหมดในแผนพัฒนาท้องถิ่น ซึ่งอยู่ในเกณฑ์ที่ต่ำมาก เนื่องจากในปีงบประมาณ พ.ศ. ๒๕๖๓ มีการแพร่ระบาดของเชื้อไวรัสโคโรนา ๒๐๑๙ (COVID-๑๙) ทำให้โครงการต่าง ๆ ที่มีการรวมตัว รวมกลุ่มของผู้คนเป็นจำนวนมาก ต้องงดจัดกิจกรรมทุกโครงการเพื่อลดการแพร่ระบาดของเชื้อไวรัสโคโรนา ๒๐๑๙ ทำให้โครงการต่าง ๆ ที่ได้ตั้งงบประมาณไว้ไม่ได้ดำเนินการ

๔. ข้อเสนอแนะในการจัดทำแผนพัฒนาท้องถิ่นในอนาคต

๔.๑ ผลกระทบนำไปสู่ออนาคต

ผลที่ได้จากการติดตามและประเมินผลจะใช้ในการปรับปรุง แก้ไข การขยายขอบเขต หรือการยุติการดำเนินการ ซึ่งขึ้นอยู่กับวัตถุประสงค์ของการประเมิน การประเมินผลยุทธศาสตร์และโครงการจึงเป็นสิ่งที่บ่งชี้ว่าแผนงานที่กำหนดไว้ได้มีการปฏิบัติหรือไม่ อย่างไร อันเป็นตัวชี้วัดว่าแผนหรือโครงการที่ได้ดำเนินการไปแล้วนั้นให้ผลเป็นอย่างไร นำไปสู่ความสำเร็จตามแผนงานที่กำหนดไว้หรือไม่

แนวทางในการพิจารณา คือ สรุปข้อมูลปัญหาพร้อมทั้งนำไปพิจารณาร่วมกับข้อมูลอื่น ๆ ก่อนหน้านี้ เพื่อนำไปอธิบายถึงสาเหตุที่การดำเนินงานไม่สามารถดำเนินงานได้ตามแผนที่กำหนด ตลอดจนเป็นข้อมูลสำหรับที่จะใช้ในการปรับปรุงแก้ไขให้การดำเนินงานมีประสิทธิภาพมากยิ่งขึ้น

๔.๒ ข้อสังเกต ข้อเสนอแนะ ผลจากการพัฒนา

การติดตามและประเมินผลเป็นการตรวจสอบดูว่า แผนพัฒนาท้องถิ่นมีความสอดคล้องกับการใช้ทรัพยากร (งบประมาณ) เพียงใด ซึ่งผลที่ได้จากการติดตามและประเมินผลถือเป็นข้อมูลย้อนกลับ (Feedback) ที่สามารถนำไปใช้เป็นข้อสังเกต ข้อเสนอแนะในการปรับปรุงและการตัดสินใจต่อไป นอกจากนี้ การประเมินผลยังถือเป็นกระบวนการตัดสินใจคุณค่าและการตัดสินใจอย่างมีหลักเกณฑ์โดยใช้ข้อมูลที่เก็บรวบรวมอย่างเป็นระบบ มีความเที่ยงตรง เป็นปรนัย เชื่อถือได้